

JESÚS VICO

SUBASTA 172



26 y 27 de marzo de 2025

JESÚS VICO

Subasta 172

Subasta en sala

Jueves 27 de marzo, 12:00 (lotes 1-185)
15:00 horas (lotes 186-774)

Subasta online

Miércoles 26 de marzo, 15:00 horas (lotes 1001-2051)

Exposición de los lotes

Días 18, 19, 20, 21, 24, 25 y 26 de marzo de 10:00 a 18:00 horas
Día 27 de marzo desde las 10:00 horas

**La recogida de los lotes adjudicados podrá realizarse en nuestras oficinas
a partir de las 12 horas del viernes 28 de marzo**

Jesús Vico y Asociados, S.L.

Calle Jorge Juan 83-B, 28009 – Madrid

Tfno.: 91 577 30 65 – 91 431 88 07

Fax: 914 310 104

Email: subastas@jesusvico.com



Puede consultar el catálogo y pujar en vivo registrándose en nuestra página web:

www.jesusvico.com

Este catálogo se encuentra íntegramente disponible en:

biddr

SIXBID
NUMISMATIC AUCTIONS

NumisBids

CONDICIONES DE PARTICIPACIÓN EN SUBASTA

Nuestras subastas están dirigidas por JESÚS VICO Y ASOCIADOS S.L. Participar en ellas implica la aceptación de las siguientes condiciones:

- Garantizamos la autenticidad de las piezas que se ofrecen en este catálogo con carácter vitalicio, salvo indicación contraria.
- El comprador pagará un 20% sobre el precio de adjudicación, en concepto de derechos de subasta e IVA de dichos derechos.
- De acuerdo con la Ley de Patrimonio Histórico Español 16/85 de 25 de junio se deberá de solicitar licencia de exportación para aquellas piezas de más de 100 años de antigüedad.
- Si el comprador es residente en un país no perteneciente a la Unión Europea, deberá asumir la tasa correspondiente a la exportación estipulada en dicha ley:

<https://www.culturaydeporte.gob.es/cultura/patrimonio/exportacionimportacion/exportacion/tasas.html>

Asimismo, incumbe al comprador observar las disposiciones aduaneras y cambiarias vigentes en España. Los organizadores de la subasta declinan toda responsabilidad por las eventuales consecuencias de la inobservancia de dichas disposiciones.

- Jesús Vico y Asociados S.L. no se hace responsable de las consecuencias en caso de que la modalidad on-line se viera interrumpida, ya sea por causa de fuerza mayor o por fallos imputables a terceros.
- Los lotes serán adjudicados al mejor postor, teniendo preferencia, en caso de igualdad, las órdenes recibidas en primer lugar.
- Todas las ofertas se realizarán en euro y sin céntimos. Los precios que figuran en el catálogo son precios mínimos de venta, no admitiéndose órdenes por un precio inferior. Todo participante en la subasta es personalmente responsable de las ofertas efectuadas no haciéndose responsable el subastador de los errores en las ofertas.
- Los incrementos de las pujas serán a discreción del subastador, aunque, salvo previo aviso en contra, serán de entre un 5 y un 10% sobre la puja anterior, siendo el incremento mínimo de 5 euros.
- En caso de que las piezas adquiridas tuvieran algún defecto no descrito en el catálogo (excepto las pertenecientes a lotes de conjunto o cartuchos de la F.N.M.T., de los que no se admitirán devoluciones ni reclamaciones), el comprador podrá devolverlas en un plazo máximo de 7 días contados a partir de la fecha de recepción del envío. No será motivo de devolución la discrepancia en cuanto al grado de conservación, salvo error, ya que esta firma los evalúa con absoluto rigor siguiendo los criterios internacionales. Cualquier pieza devuelta debe estar en las mismas condiciones a como le fue entregada.
- Los lotes adjudicados a compradores ausentes les serán enviados en la forma convenida durante los días siguientes a la celebración de la subasta. Los gastos de envío, seguro y reembolso serán por cuenta del comprador.
- El importe total de los lotes deberá ser abonado en un plazo máximo de 10 días desde el momento de recepción de la factura.
- JESÚS VICO Y ASOCIADOS S.L. se reserva el derecho de retrasar la subasta por alguna causa de fuerza mayor, así como de retirar cualquier lote.
- La participación en esta subasta implica la aceptación de las normas antes descritas, así como someterse para todas las acciones que puedan derivarse de ello a la Jurisdicción de los Tribunales y Juzgados de Madrid.

TERMS AND CONDITIONS

This is a public auction, directed by JESÚS VICO Y ASOCIADOS S.L. Participating implies the acceptance of the following conditions:

- We guarantee lifetime authenticity of the pieces offered in this catalogue, unless otherwise indicated.
- The buyer will be liable to pay 20% over the sale price in concept of auction rights, the VAT of these rights and, tax whatever his residence may be.
- In order to comply the Spanish Heritage Law 16/85, buyers should bear in mind that the export of objects over 100 years old require the issuance of an Export License by the Ministry of Culture, regardless of the country of destination. This process normally can take between 3 and 6 weeks.
- If the buyer lives in a non-EU country, the buyer is liable to pay an export tax, which will depend on the value of the item bought and that can be calculated in the following link:

<https://www.culturaydeporte.gob.es/cultura/patrimonio/exportacionimportacion/exportacion/tasas.html>

Furthermore, the buyer will be responsible of the observance of current Spanish customs and foreign exchange provisions. The directors of the Auction disclaim any liability or responsibility arising from the non-compliance of the mentioned provisions.

- Jesús Vico y Asociados S.L. will take no responsibility for the consequences in case of failure of the on-line mode, if the failure is due to force majeure or attributable to third parties.
- The lots will be sold to the highest bidder; in case of equality the preference will be given to orders first received.
- All the offers will be done in euro and with no cents. The prices marked in the catalogue for each lot, are the minimum sale prices. Bids for a lower price than the one marked, will not be accepted. Everyone who participates is responsible for the offers placed. The Auctioneer will not be responsible for mistakes in the offers.
- Increments in the bids will depend completely on the auctioneer although, except prior notice, each increase will be between 5 and 10%, with a minimum of 5 euro.
- Should any piece have a flaw not described in the catalogue, the buyer will be able to return it in a maximum of 7 days, as from the day it was sent. The discrepancy in the degree of conservation will not be a reason for return, except error, as this firm evaluates the pieces with total rigor, following international criteria. Any returned piece must be in the same condition as it was delivered.
- The lots sold will be sent to absentees in the agreed manner, during the days following the auction sale. The postage and packing as well as the COD (cash on delivery) and insurance, will be paid by the buyer.
- The total amount due for the lots acquired must be paid 10 days after the date of the reception of the invoice.
- JESÚS VICO Y ASOCIADOS S.L. reserves the right to postpone the auction because of a force majeure cause, as well as to remove any lot.
- The participation in this auction implies the acceptance of the rules above described, as well as to submit to all the actions which could derive from it, to the jurisdiction of the Courts and Tribunals of Madrid.

FORMAS DE PAGO/ PAYMENT METHODS

- EFECTIVO/CASH

En nuestras oficinas o mediante giro postal de acuerdo a la legalidad vigente/ at our offices or by postal order in accordance with the laws in force.

- CHEQUE/CHECK

A nombre de JESÚS VICO Y ASOCIADOS, S.L. / payable to JESÚS VICO Y ASOCIADOS, S.L.

- TRANSFERENCIA BANCARIA/WIRE TRANSFER

A nombre de JESÚS VICO Y ASOCIADOS, S.L./payable to JESÚS VICO Y ASOCIADOS, S.L.:

- 1 Banco Santander. C/ Alcalá, 74. E-28009. MADRID.
Swift Code: BSCHEM. IBAN: ES10 0049 1834 12 2810211019
- 2 Bankinter. C/ Narváez, 55. E-2828009 MADRID.
Swift Code: BKBKESMMXXX. IBAN: ES92 0128 0026 3001 0009 4181.

- TARJETAS DE CRÉDITO/CREDIT CARDS:

VISA, MASTERCARD y 4B: añadiendo un 1% en concepto de gastos/ adding a 1% fee.

- PAYPAL

Añadiendo un 3,5% en concepto de gastos (5% fuera de la U.E.) / adding a 3,5% fee (5% for non-EU buyers).

GRADOS DE CONSERVACIÓN/GRADING SCALE

MC	Mala Conservación (PR)	EBC	Excelente Buena Conservación (EX/XF)
RC	Regular Conservación (G)	SC	Sin Circular (UNC)
BC	Buena Conservación (VG/F)	FDC	Flor De Cuño (MS)
MBC	Muy Buena Conservación (VF)	PRUEBA	(PROOF)

- Los signos + y – pueden acompañar a las abreviaturas de grados de conservación, indicando que son escalas intermedias entre ellos.
- Marcas: pequeños defectos de uso o acuñación sin entidad suficiente para ser descritos individualmente.
- (...): indica que los datos incluidos dentro del paréntesis no son visibles, bien sea por defecto de acuñación, descentraje o desgaste.

OTRAS ABREVIATURAS/OTHER ABBREVIATIONS

S/F	Sin Fecha (ND)	AE	Bronce (AE)	EL	Electro (EL)
Rev.	Reverso (Rev)	AR	Plata (AR)	B.O.	Brillo Original
Anv.	Anverso (Obv)	AU	Oro (AU)	R.B.O.	Restos de Brillo Original
Ley.	Leyenda (Leg)	PB	Plomo (PB)	P.O.	Plateado Original
CU	Cobre (CU)	VE	Vellón (BI)	R.P.O.	Restos de Plateado Original

BIBLIOGRAFÍA /BIBLIOGRAPHY

- AC: ÁUREO & CALICÓ, *Numismática española. Catálogo de todas las monedas emitidas desde los Reyes Católicos...*, Barcelona, 2019.
- ACIP: VILLARONGA, L., y BENAGES, J., *Ancient Coinage of the Iberian Peninsula*, Barcelona, 2011.
- APRH: RIPOLLÈS, P. P., *Las Acuñaciones Provinciales Romanas de Hispania*, Madrid, 2010 (ed. española de *Roman Provincial Coinage*, I).
- BA: BARRERA CORONADO, L., *Catálogo General de la Moneda Falsa Española, desde los RR.CC. a Juan Carlos I*, Sevilla.
- Bendall BENDALL, S., "Some comments on the anonymous silver coinage of the fourth to sixth centuries A.D.", *RN*, 158, 2002 pp. 139-159.
- Benito: BENITO DE LOS MOZOS, F., *La plata almorávide y postalmorávide: el quirate, Manquso*, nº 7, 2017, Madrid-Lorca.
- BLA: BLANCHET y VV. AA., *Traité des Monnaies Gauloises*, 1905 (reimpresión).
- BMC: VV. AA., *Catalogue of the Greek coins of the British Museum*, London.
- BMC-I: GRUEBER, H. A., *Greek Coins in the British Museum*, London 1873-1927 (reimpr. A. FORNI).
- BMC-II: MATTINGLY, H. y CARSON, R., *Coins of the Roman Empire in the British Museum*. Londres, 1923, (reimpr. 1962).
- BMM: MARTÍNEZ, B., *La moneda medieval castellano-leonesa*, Madrid, 2017.
- Braña&al. BRAÑA PASTOR, J.L.; RUEDA RODRÍGUEZ-VILA, P. Y ROMA VALDÉS, A., 2023, *Las pesas monetarias. Pesas de la Corona de Castilla anteriores a 1731*. Madrid, 2023.
- Calicó: CALICÓ, X., *Los Áureos Romanos, 196 a.C.-335 d.C.*, Barcelona, 2002.
- CC: CORES URÍA, G., y CORES GOMENDIO, M.C., *Colección Cores. Moneda Antigua de la Península Ibérica*, 3 vols. Madrid, 2017.
- CCP: CASARIEGO, A.; CORES, G. y PLIEGO F., *Los plomos monetiformes de la Hispania Antigua*, Madrid, 1987.
- CESSI: CESSI, F. y CAON, B., *Giovanni da Cavino. Medaglista Padovano del Cinquecento*. Padova, 1969.
- CH: COHEN, H., *Description Historique des Monnaies Frappes sous L'Empire Roman*, París, 1980.
- CNV: VICO MONTEOLIVA, J., CORES GOMENDIO, M. C. y CORES URÍA, G., *Corpus Nummum Visigothorum*, Madrid, 2006.
- COP: VV. AA., *Syllogue Nummorum Graecorum: Danish National Museum*, Copenhagen, 1942-1977.
- CR: CRIPPA, C., *Le Monete di Milano durante la Dominazione Spagnola del 1535 al 1706*, Milán, 1990.
- CRAW: CRAWFORD, M.H., *Roman Republic Coinage*, Cambridge, 1974.
- CRU-Comas: CRUSAFONT, M. y COMAS, R., *El florí d'or català: Catalunya, València, Mallorca, Barcelona*, 1996.
- DA: DASI, T., *Estudio de los Reales de a Ocho*, Valencia, 1950.
- DAV: DAVENPORT, J.S., *World Crowns & Talers*, 1982.
- DEL-I: DELMONTE, A., *Le Bénèlux d'Argent*. Amsterdam, 1967.
- DEL-II: DELMONTE, A., *Le Bénèlux d'Or*, Amsterdam, 1964.
- Dugn: DUGNIOLLE, J.F., *Le jeton historique des dix-sept provinces des Pays-Bas*, Bruxelles, 1876.
- ED: VV.AA., *Catálogo Especializado de Billetes de España*, Ed. EDIFIL S.A., Madrid, 1979.
- F: FROCHOSO, R., *Los Feluses de Al-Andalus*, Córdoba, 2001.
- FN: FRANCISCO, J. M^a y DE NOVOA, A., *Historia y evolución del sello de plomo. La colección sigilográfica del Museo Cerralbo*, Madrid, 2008.
- FFC: FERNÁNDEZ, J.; FERNÁNDEZ, M. y CALICÓ, X., *Catálogo Monográfico de los Denarios de la República Romana*, Madrid, 2002.
- FO: FORRER, L., *Biographical Dictionary of Medallists*, Londres, 1904.
- Fried.: FRIEDBERG, R., *Gold Coins of the World*, New York, 1976.
- G: PÉREZ GUERRA, J. M., *Órdenes y Condecoraciones de España, 1800-1975*, Zaragoza, 2000.
- GM: GRIERSON-MAYS, *Catalogue of late Roman Coins*, Washington, 1992.
- GN: GNECCHI, F., *I Medaglioni Romani*, Milano, 1962.
- GO: GOMES, A., *Moedas Portuguesas*, Lisboa, 2003.
- Goodwin GOODWIN, T., *Arab-Byzantine Coinage*, London 2005.
- Gozalbes GOZALBES, M., *La ceca de Turiazu*, Valencia, 2009.
- GRO: GROWE, F.W., *Coins of Mexico*, Massachusetts, 1981.

- Guglieri: GUGLIERI NAVARRO, A., *Catálogo de sellos de la sección de Sigilografía del Archivo Histórico Nacional*, 2 vols., Valencia, 1974.
- HH: HAZARD, H., *The Numismatic History of Late Medieval North Africa*, New York, 1952.
- Herrera: HERRERA, A., *Medallas de proclamaciones y juras de los reyes de España*, Madrid, 1882.
- I: ÁLVAREZ BURGOS, F., *La Moneda Hispánica desde sus orígenes hasta el siglo V*, Madrid, 2008.
- III: ÁLVAREZ BURGOS, F., *Catálogo de la Moneda Medieval Castellano-Leonesa*, Madrid, 1998.
- IV: CRUSAFONT i SABATER, M., *Acuñaiones de la Corona Catalano-Aragonesa y de los Reinos de Aragón y Navarra*, Madrid, 1992.
- J: JENKINS, G.K., *Coins of Punic Sicily*, Zürich, 1997.
- JB: BAJO MIGUÉLEZ, J. B., *Variantes en las Acuñaciones del Reinado de Juan Carlos I*. Madrid, 2002.
- JL: JENKINS, G.K. & LEWIS, R.B., *Carthaginian Gold & Electrum Coins*, Londres, 1963.
- JS: JARABO, I. y SANAHUJA, S., *Catálogo de las monedas del reino de Castilla y León: el vellón de los Austrias*, Barcelona, 2014.
- Klat: KLAT, M.G., *Catalogue of the post-reform dirhams*, London, 2002.
- KM: KRAUSER, Ch. L. & MISHLER, C., *Standard Catalogue of World Coins*.
- L: LÁZARO, J. L., *Los Redondos de Lima, Méjico y Potosí y otras Acuñaciones Especiales*. Madrid, 1996.
- LA: LAVOIX, H., *Catalogue des monnaies musulmanes de la Bibliotheque Nationale I: les khalifes orientaux*, Paris, 1887.
- LO: LOWICK, N.: *Early Abbasid Coinage. A Type Corpus 132-218H/AD 750-833*. 1966, manuscrito.
- LT: LA TOUR, H. de la: *Atlas de Monnaies gauloises*, Paris, 1892.
- M: MÜLLER, L., *Numismatique de l'ancien Afrique*, 1860 (reimpr.).
- MA: CANTO, A. y HAFIZ IBRAHIM, T., *Moneda Andalusí. Museo de la Casa de la Moneda de Madrid*, 2004.
- MG: MONTANER AMORÓS, J. y GARÍ, A., *Billetes Municipales. Guerra Civil (1936-1939)*.
- MEC I: GRIERSON, P. y BLACKBURN, M., *Medieval European Coinage. Vol. 1: The Early Middle Ages*, Cambridge, 1986.
- Metcalf: METCALF, D. M., *Coinage of the Crusades and the Latin East in the Ashmolean Museum Oxford*, London, 1995.
- MO: MORRISON, K.F., *Carolingian Coinage*. New York, 1967.
- MPN: RUIZ TRAPERO, M., y otros, *Catálogo de la Colección de Medallas Españolas del Patrimonio Nacional. V. Vol.* Madrid, 2003-12.
- MIT-I: MITCHINER, M., *The World of Islam*, London, 1977.
- Olivares: OLIVARES, J.M., *Acuñaiones a martillo de dominio español. Milán, Nápoles, Sicilia y Cerdeña*. Tomo I, Madrid, 2015.
- P&M: PEIXOTO CABRAL, J.M. Y METCALF, D.M., *A moeda sueva*, Anexos Nvmmvs nº 4, Porto, 1997.
- PR: PRIEUR, M. y K., *The Syro-Phoenician Tetradracms and their Fractions*, London, 2000.
- PPR-I: RIPOLLÉS, P. P. Y LLORENS, M. del M., *Arse-Sagvntvm*, Sagunto, 2002.
- PRC: PRICE, M.J., *The Coinage in the Name of Alexander the Great and Philip Arrhidaeus*, London, 1991.
- PV: PRIETO Y VIVES, A., *La Reforma Numismática de los Almohades*, Madrid, 1915.
- PZ: BOUTIN, S., *Catalogue des Monnaies Grecque Antique de l'Ancienne Collection Pozzi*, Reimpr., 1979.
- R: LE RIDER, G., *Le monnayage d'Argent et d'or de Phillipe II frappé en Macédoine de 359 á 294*, Paris, 1977.
- RIC: VV. AA., *Roman Imperial Coinage. Vol. I-X*, London, 1923-1992.
- RO: ROSA, A., *Aclamaciones de los Monarcas Católicos en el Nuevo Mundo*, Buenos Aires, 1895.
- RPC: VV. AA., *Roman Provincial Coinage, X Vols.*, London-Paris, 1992-2022.
- RS: SEBASTIÁN ROMERO, R., *La Moneda de Cobre y Vellón de la Monarquía Española (1478-1718)*, Madrid, 2017.
- SB: SEABY, H.A., *Silver Roman Coins. Vol. I-V*, London, 1978-79-82-82 y 87.
- SBB: SEAR, D. R., *Byzantine Coins & their Values*, London 1974.
- SBG: SEAR, D.R., *Greek Coins. Vol I-II*, London, 1978 y 1979.
- SEP: SELLWOOD, D., *An Introduction to the Coinage of Parthia*, London, 1980.
- SES: SELLWOOD, D. y otros, *An Introduction to Sasanian Coins*, London, 1985.
- SGI: SEAR, D.R., *Greek Imperial Coins*, London, 1982.
- SICA: ALBUM, S. & GOODWIN, T., *Sylloge of Islamic Coins in the Ashmolean I. The Pre-Reform Coinage of the Early Islamic Period*, London, 2002.
- Stannard: STANNARD, C., 2015, "Shipping Tesserae from Ostia and Minturnae?", *NC*, 175, 2015, p. 147 ss.

- SV: SVORONOS, J.N., *The Coins of the Ptolemaic Kingdom*, Atenas, 1904-1908.
Svoronos SVORONOS, J.N., *Le Hellenisme Primitif de la Macédoine*, Paris-Athènes, 1919.
SYD-I: SYDENHAM, E.A., *The Coinage of the Roman Republic*, London, 1952.
SYD-II: SYDENHAM, E.A., *A Study of the Cast Coinages of Rome and Central Italy*. London, 1926.
TH: THOMPSON, M., *The New Style Silver Coinage of Athens*, New York, 1961.
Tomasini: TOMASINI, W.J., *The Barbaric tremissis in Spain and Southern France. Anastasius to Leovigild*, New York, 1964.
V: VIVES Y ESCUDERO, A., *Monedas de las Dinastías Árábigo-españolas*, Madrid, 1893.
Vanhoudt: VANHOUDT, H., *De Munten van de Bourgondische, Spaanse en Oostenrijkse Nederlanden en vande Franse en Hollandse periode, 1434-1830*, Heverlee, 2015.
VEC: VECCHI, I., *Italian Cast Coinage*, London, 2013.
VI: VICO MONTEOLIVA, J. y PÉREZ-SEGARRA, F., *Acuñaciones de la Casa de Borbón*, Madrid, 1985.
VII: VICO MONTEOLIVA, J. y PÉREZ-SEGARRA, F., *La Peseta como Unidad Monetaria Nacional. Monedas y Billetes*, Madrid, 1985.
VILL: VILLARONGA, L., *Monedas de Plata Emportitanes dels Sigles V-IV a.C.*, Barcelona, 1997.
Villena: VILLENA, E., *El arte de la Medalla en la España ilustrada*, Madrid, 2004.
VL: RAVEL, O., *Descriptive Catalogue of the Collection of Tarentine Coins. Formed by M. P. Vlasto*, London, 1947.
Vives: VIVES y ESCUDERO, A., *Medallas de la Casa de Borbón*, Madrid, 1916.
Walker: WALKER, J., *A Catalogue of Arab-Byzantine and Post-Reform Umayyad Coins*, London, 1956.

Redacción del catálogo

David Arévalo Millán

José Luis Braña Pastor

Dr. Alberto J. Canto García

Julio Chico Escudero

Mora M. Colombo

Sergio López Iglesias

Dr. José María de Francisco Olmos

Marina Martí Pérez

Dra. Isabel Rodríguez Casanova

Paula Vega De Caso

Jesús Vico Belmonte

Jesús Vico Monteoliva



Consign now

**SUBASTA
OFICIAL**
25-26 de junio 2025

MADRID
2025
Evento
Numismática
Internacional

Consigne ahora

Grupo Jesús Vico
info@jesusvico.com
+34 915 773 065

JESÚS VICO

www.jesusvico.com

Subasta en sala 172

Jueves 27 de marzo

Sesión I

12:00 horas (lotes 1-185)

Sesión II

15:00 horas (lotes 186-774)

Hispania Antigua

AREKORATAS (Ágreda, prov. de Soria)



- 1 Denario. A/ Cabeza masculina con collar a der., detrás glóbulo. R/ Jinete con lanza a der., un pie visible; AREKoR/ATaS. AR 3,99 g. 17,9 mm. I-110; ACIP-1756; CC-2033, mismo ejemplar. Pátina gris oscuro. MBC+. Rara. **300**
Ex colección Cores.

CAESARAUGUSTA (Zaragoza)



- 2 As. Augusto A/ Cabeza laureada a der.; AVGVSTVS DIVI F. R/ Yunta fundacional a der.; CAESAR AVGVSTA C LVTATI/ M FABIO/ II VIR. AE 13,17 g. 28,2 mm. I-314; APRH-305; ACIP-3028. Pátina oscura. MBC/MBC+. **125**
- 3 Cuadrante. Augusto A/ Cabeza a der.; IMP AVGVSTVS. R/ Corona cívica rodeando M POR/ CN FAD/ (II) VIR. 2,71 g. 16,2 mm. I-341; APRH-316; ACIP-3040. Pátina verde oscuro. MBC+. Muy escasa. **75**

CARMO (Carmona, prov. de Sevilla)



- 4 As. A/ Cabeza de Hércules con leonté a der. R/ Dos espigas a izq. y ley. CARMO. AE 18,06 g. 25,5 mm. I-468; ACIP-2397; CC-3461, mismo ejemplar. Pátina verde. MBC+/MBC-. Muy rara. **150**
Ex colección Cores.

CASTULO (Cazlona, prov. de Jaén)

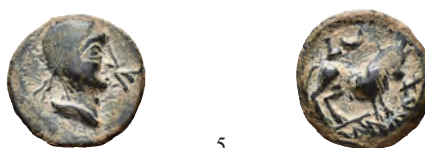

- 5 Semis. A/ Cabeza masculina con ínfulas a der., del. Ka. R/ Toro parado a der., encima L y creciente, en exergo KaSTiLO. AE 3,77 g. 18,5 mm. I-725; ACIP-2158. CC-2682, mismo ejemplar. Pátina oscura. MBC. Muy rara. **125**
Ex colección Cores.

KELSE (Velilla de Ebro, prov. de Zaragoza)

6

- 6 Unidad. A/ Cabeza masculina con manto a der., alrededor tres delfines. R/ Jinete con palma a der., debajo sobre línea KeLSE. AE 11,92 g. 28,8 mm. I-771; ACIP-1480; CC-1648, mismo ejemplar. Leve doble acuñación. Bonita pátina verde rugosa. MBC+. **125**

Ex colección Cores.

KONTERBIA-KARBIKA (Fosos de Bayona, prov. de Cuenca)

8

7

8

- 7 Divisor. A/ Cabeza masculina con collar a der., detrás, delfín. R/ Caballo galopando a der. con rienda suelta, debajo bajo línea KaRBiKa. AE 4,15 g. 18,5 mm. I-854; ACIP-1831. CC-2343, mismo ejemplar. MBC. Rara. **125**

Ex colección Cores.

- 8 Unidad. A/ Cabeza barbada a der., delante, delfín, detrás Ko. R/ Jinete lancero a der., debajo curvada KoNTeBaKoM. AE 12,51 g. 25,9 mm. I-849; ACIP-1834; CC-2347, mismo ejemplar. Cospel irregular. Pátina verde. MBC. Rarísima. **200**

Ex colección Cores.



10

9

11

KUELIOKOS (localización desconocida)

- 9 Cuarto. A/ Cabeza barbada a der. R/ Medio Pegaso a der., detrás cuatro glóbulos, debajo Ku. AE 2,96 g. 16 mm. I-874; ACIP-1689; CC-1936, mismo ejemplar. MBC-/MBC. Rara. **150**

Ex colección Cores.

INCIERTAS DEL SUR DE LA PENÍNSULA

- 10 Unidad. A/ Cabeza con manto y gorro a izq. R/ Jinete con clámide a izq., ley. púnica `ypbr (poco visible). AE 10,5 g. 24,9 mm. I-no; ACIP-895; CC-808, mismo ejemplar. Pátina verde rugosa. MBC-. Muy rara. **200**

Ex colección Cores.

LAKINE (prov. de Teruel o de Zaragoza)

- 11 Unidad. A/ Cabeza masculina con torques a der., alrededor tres delfines. R/ Jinete con palma a der., debajo sobre línea LAKiNE. AE 12,45 g. 25,7 mm. I-1656; ACIP-1505; CC-1717, mismo ejemplar. Pátina oscura terrosa. MBC+. **150**

Ex colección Cores.

LAURO (prov. de Barcelona)

- 12 Mitad. A/ Cabeza a der., detrás, caduceo. R/ Caballo galopando a der., debajo sobre línea LAURO. AE 7,76 g. 19,7 mm. I-1688; ACIP-1361. CC-1376, mismo ejemplar. Pátina verde oscuro. MBC/MBC-. Rara. **100**
Ex colección Cores.

EMISIONES DEL NOROESTE

- 13 As. Augusto. A/ Cabeza a izq., delante palma, detrás caduceo; IMP AVG DIVI F. R/ Rodela entre círculos concéntricos con líneas radiales. AE 12,68 g. 29,7 mm. I-1705; APRH-4; ACIP-3302; CC-3839, mismo ejemplar. Raya en anv. Pátina oscura. MBC/MBC+. **200**
Ex colección Cores.

**BOLSKAN (Huesca)**

- 14 Cuarto. A/ Cabeza masculina con collar a der., detrás Bo. R/ Caballo galopando a der., encima tres glóbulos y debajo BoLSKaN. AE 2,54 g. 15,2 mm. I-1922; ACIP-1421; CC-1787 mismo ejemplar. Defecto del cospel al borde. Bonita pátina verde. MBC+. Escasa. **125**
Ex colección Cores.

COLONIA ROMULA (Sevilla)

- 15 Dupondio. Tiberio. A/ Cabeza radiada a der., encima estrella, delante haz de rayos; PERM DIVI AVG COL ROM. R/ Cabeza de Livia a izq., debajo globo, encima creciente; IVLIA AVGVSTA GENETRIX ORBIS. AE 27,66 g. 34,5 mm. I-2014. APRH-73; ACIP-3360; CC-4074, mismo ejemplar. Pátina verde oscuro. MBC/MBC-. **200**
Ex colección Cores.

SEGOVIA (Segovia)

- 16 As. A/ Cabeza masculina (¿Augusto?) a der., en campo C-L. R/ Jinete lancero a der., en exergo SEGOVIA. AE 9,53 g. 24,2 mm. I-2193; APRH-478; ACIP-1867; CC-5159, mismo ejemplar. Pequeño defecto de cospel en anv. Pátina verde oscuro. MBC-/MBC. Escasa. **200**
Ex colección Cores.

**KESE (Tarragona)**

- 17 Mitad. A/ Cabeza masculina a der. con manto, detrás, timón. R/ Caballo con rienda suelta a der., glóbulo entre las patas delanteras, debajo sobre línea KeSE. AE 6,06 g. 19,3 mm. I-2307; ACIP-1140; CC-1216, mismo ejemplar. Pequeñas marcas. MBC/MBC-. Muy rara. **150**
Ex colección Cores.

ULIA (Montemayor, prov. de Córdoba)

- 18 As. A/ Cabeza femenina con moño y collares a der.; debajo creciente y delante palma. R/ VLIA en cartela rodeada por ramas de vid. AE 20,97 g. 28,1 mm. I-2490; ACIP-2319; CC-3666, mismo ejemplar. Pátina verde oscuro. MBC-/MBC. **250**
Ex colección Cores.

Grecia Antigua**LOTES DE CONJUNTO**

- 19 Lote de 5 dracmas: Filipo II (1) y Alejandro III (4). BC+/MBC-. **230**
 20 Lote de 20 dracmas sasánidas. MBC/EBC. **325**
 21 Lote de 45 dracmas sasánidas. MBC/EBC. **650**

CALABRIA

- 22 **Tarentum**. Nomos (272-240 a.C.) A/ Jinete desnudo a der. con escudo y lanza, debajo ley. R/ Taras cabalgando delfín a izq. con cornucopia y flor?, delante timiaterio y monograma; (T)ΑΡΑΣ. AR 6,42 g. 18,3 mm. COP-927; SBG-no. MBC+. **225**

LUCANIA

- 23 **Heraclea**. Didracma (c. 432-380 a.C.) A/ Cabeza de Atenea a der., delante K. R/ Herakles con clava, leonté arco y flechas, delante ¿copa? AR 7,51 g. 20,5 mm. COP-1106; SBG-391. Pequeñas concreciones. MBC+/MBC-. **330**
 24 **Metaponto**. Didracma (Fin. S. IV a.C.) A/ Cabeza de Perséfone con corona vegetal a izq. R/ Espiga, a izq. tenazas y (Θ)A, a der. META. AR 7,86 g. 21,6 mm. COP-1222; SBG-no. MBC+. **340**



25

- 25 **Tourion.** Tetradracma (S. IV a.C.) A/ Cabeza de Atenea a der. con casco decorado con Escila. R/ Toro embistiendo a der., en exergo pez, encima ΘΟΥΡΙΩΝ. AR 15,48 g. 28,1 mm. COP-1428 var.; SBG-440 var: Punzón en anv. MBC. **850**

SICILIA



26



27



28



29



- 26 **Gela.** Tetradracma (c. 430-425 a.C.) A/ Biga con auriga a der., encima láurea, en exergo proa. R/ Prótomo de toro androsopo a der., encima (Γ)ΕΛΛΑΣ. AR 17,14 g. 24,7 mm. COP-265 var.; SBG-No. MBC-. **850**
- 27 Tetradracma (c. 430-425 a.C.) A/ Biga con auriga a der., encima láurea. R/ Prótomo de toro androsopo a der., detrás hoja de olivo, debajo atún, encima ΓΕΛΑΣ. AR 16,99 g. 24,9 mm. COP-265 var.; SBG-no. MBC-. **850**
- 28 **Leontini.** Tetradracma (c. 466-422 a.C.) A/ Cabeza de Apolo laureada a der. R/ Cabeza de león a der. rodeada de granos de cebada; ΛΕΟΝΤΙΝΟΝ. AR 16,61 g. 24,5 mm. COP-348; SBG-832. Leves erosiones en anv. MBC. **600**
- 29 **Selinunte.** Tetradracma (c. 466-415 a.C.) A/ Apolo y Ártemis en biga a der. disparando el arco, en exergo grano de trigo. R/ El dios fluvial Selinos con palma y pátera a izq. sacrificando en altar, a los lados gallo y toro sobre pedestales, detrás hoja de apio; ΣΕΛΙΝΟΝΤΙΟΝ. AR 16,82 g. 27,9 mm. COP-no; SBG-907. Leves oxidaciones. MBC. **850**



30



1,5:1



30

- 30 **Siracusa.** Tetradracma (c. 485-465 a.C.) A/ Biga a der. coronada por Nike. R/ Cabeza de Aretusa a der. rodeada de delfines; ΣΥΡΑΚΟΣΙΟΝ. AR 17,27 g. 23,1 mm. COP-620 ss.; SBG-914. MBC/MBC+. **950**



- 31 Emisiones sículo-cartaginesas.** Tetradracma (Finales s. III a.C.) A/ Cabeza de Tanit-Perséfone a izq. rodeada de delfines. R/ Cabeza de caballo a izq., detrás palmera con frutos, debajo ley. púnica *'mmhnt*. AR 16,88 g. 27 mm. COP-979; SBG-6435 var. Porosidades. MBC+. **1000**



- 32** Tetradracma (finales s. III a.C.) A/ Cabeza de Melkart-Herakles con leonté a der. R/ Cabeza de caballo a izq., detrás palmera; leyenda fuera del flan. AR 16,82 g. 23,8 mm. COP-983 ss.; SBG-6436. Flan pequeño. MBC+/MBC. **800**

MACEDONIA



- 33 Filipo II.** Pella. Tetradracma (c. 342-336 a.C.) A/ Cabeza de Zeus laureada a der. R/ Jinete a der., debajo haz de rayos horizontal, en exergo N; ΦΙΛΙΠΠΟΥ. AR 13,83 g. 25,7 mm. Le Rider-190 ss. MBC+/MBC. **300**



- 34 Alejandro III.** Anfípolis. Estátera (c. 330-320 a.C.) A/ Cabeza de Atenea a der. R/ Nike con corona y palma a der., delante haz de rayos. AU 8,56 g. 15,6 mm. Price-164; SBG-6703. Encapsulada NGC-AU. Anv. abrigantado. MBC+/EBC. **1300**



- 35** Anfípolis. Tetradracma (c. 315-c. 294 a.C.). R/ Delante del trono antorcha y lambda, debajo monograma. AR 17,08 g. 26,4 mm. Price-447. Golpecito en anv. MBC+. **400**



- 36 Ceca incierta. Tetradracma (c. s. III a.C.). R/ Delante del trono cabeza de tridente horizontal. AR 16,8 g. 31,4 mm. Price-no. Golpecitos en canto. MBC+. **320**
- 37 Babilonia. Tetradracma (317-311 a.C.). R/ Delante del trono monograma dentro de láurea, debajo H. AR 16,93 g. 27,4 mm. Price-3704. Pequeñas marcas. MBC+. **400**
- 38 ¿Babilonia? Tetradracma (c. s. III a.C.). R/ Delante del trono crátera. AR 17 g. 23,5 mm. Price-no. Acuñación floja en rev. MBC+/MBC. **400**



- 39 A nombre de Alejandro. Mesembria. Tetradracma (c. 175-125 a.C.). R/ Delante del trono casco y ΔA, debajo del trono ΔI. AR 16,42 g. 29,4 mm. Price-1070. EBC-. **300**
- 40 Magnesia. Dracma (c. 318-301 a.C.). R/ Delante del trono delta dentro de láurea, debajo creciente. AR 4,25 g. 18,8 mm. Price-1982. EBC-/MBC+. **200**



- 41 Ceca de Asia Menor occidental. Dracma (c. 323-280 a.C.) R/ Delante del trono monograma dentro de círculo, debajo X. AR 4,03 g. 18,3 mm. Price-2772. Oxidación en anv. EBC. **290**
- 42 **Dominación romana.** Tetradracma (c. 197-149 a.C.) A/ Cabeza de Ártemis a der. con carcaj, todo dentro de escudo macedonio. R/ Clava; MAKEΔONΩN/ΠΙΠΟΤΗΣ, alrededor corona de roble. AR 16,74 g. 29,6 mm. COP-1310; SBG-1386. Pequeñas marcas. EBC-/MBC+. **350**

PEONIA



43



1,5:1



43

- 43 **Likkeios.** Tetradracma (c. 359-340 a.C.) A/ Cabeza de Zeus laureada a der. R/ Herakles luchando contra león, detrás carcaj; (ΛΥΚΚΕΙ)ΟΥ. AR 12,56 g. 22,8 mm. SBG-1518. Rev. algo descentrado. EBC-. **400**

TRACIA



44



1,5:1



44

- 44 **Ainos.** Tetradracma (c. 450-440 a.C.) A/ Cabeza de Hermes con casco a der. R/ Cabra a der., delante caduceo, encima ΑΙΝΙ, todo dentro de cuadrado incuso. AR 16,34 g. 26,2 mm. COP-395; SBG-1562 var. Doble acuñación en anv. EBC-. **1600**



45



- 45 **Lisímaco.** Tetradracma (297-281 a.C.). A/ Cabeza de Alejandro como Amón a der. R/ Atenea sentada a izq. con Nike y lanza, delante monograma. AR 16,75 g. 29,6 mm. COP-1122 ss. (var. monograma); SBG-6813 var. monograma. EBC-/MBC+. **350**

ILIRIA



1,5:1



46



1,5:1

- 46 **Damastion.** Tetradracma (c. 350-320 a.C.) A/ Cabeza de Apolo a izq. R/ Trípede, debajo en cartela ΔΑΜΑΣΤ, alrededor ΙΝΩΝ-ΚΗΦ(Λ). AR 13,52 g. 29,6 mm. COP-no; SBG-1932. MBC+. Rara. **1600**



PÉRGAMO

- 47 **Eumenes II.** Tetradracma (197-159 a.C.) A/ Cabeza laureada a der. R/ Atenea entronizada a izq., delante monograma, a izq. espiga. AR 16,8 g. 29,1 mm. COP-337 var.; SBG-7225 var. Pequeñas marcas. MBC+. **600**

PANFILIA

- 48 **Side.** Tetradracma (155-36 a.C.) A/ Atenea. R/ Nike a izq.; ΚΛΕ-ΥΞ. AR 16,28 g. 28,9 mm. COP-400; SBG-5436. Pequeñas marcas de acuñación. MBC/MBC+. **300**



CILICIA

- 49 **Malos.** Estátera (440-400 a.C.) A/ Figura masculina con alas dobles, arrodillada a izq. sosteniendo disco solar con las dos manos. R/ Cisne a izq. con águila sobre él, delante MAP. AR 11,07 g. 21,5 mm. COP-no; SBG-no. MBC. **500**

FENICIA

- 50 **Sidón.** Dishekel (S. IV a.C.) A/ Galera a izq., encima IIII. R/ Rey persa en su carro a izq. con conductor y detrás sirviente, en campo letras fenicias *ayin* (?). AR 25,3 g. 27,2 mm. COP-205?; SBG-5937 var. Acuñación floja Hoja sin saltar en anv. MBC-. Rara. **400**

JUDEA



- 51 **Jerusalén.** Shekel (66-70 d.C.) A/ Cáliz, encima año 2 en hebreo. R/ Ramo de tres granadas. AR 13,88 g. 23,4 mm. COP-98; Meshorer-151. MBC+. Rara. **2000**

REYES SELÉUCIDAS



- 52 Seleuco I.** Seleucia del Tigris. Tetradracma (305-281 a.C.) A/ Cabeza de Herakles con leonté a der. R/ Zeus entronizado a izq. con águila y cetro, delante y debajo del trono monograma. AR 17,18 g. 34,2 mm. COP-1; SBG-6829 var. monograma. Leves oxidaciones. MBC+. **300**
- 53 Antioco I.** Ceca indeterminada. Tetradracma (294-281 a.C.) A/ Cabeza de Herakles con leonté a der. R/ Zeus entronizado a izq. con Nike y cetro. AR 17,09 g. 30 mm. COP-no; SBG-6864 var. monograma. MBC. **300**
- 54 Alejandro I Balas.** Ceca indeterminada. Tetradracma (150-145 a.C.) A/ Cabeza diademada a der. R/ Zeus entronizado a izq. con Nike y cetro, debajo Δ. AR 16,48 g. 30,4 mm. COP-no; SBG-7030. EBC-/MBC+. **350**



- 55 Demetrio II.** Antioquía del Orontes. Tetradracma (129-125 a.C.) A/ Cabeza barbada y diademada a der. R/ Zeus entronizado a izq., debajo del trono Z/Δ. AR 16,39 g. 28 mm. COP-344 var.; SBG-7102. Oxidación en rev. EBC/EBC-. **600**



- 56 Cleopatra Thea y Antioco VIII.** Antioquía del Orontes. Tetradracma (125-121 a.C.) A/ Bustos superpuestos de los reyes. R/ Zeus entronizado a izq. con cetro y Niké, en campo monograma. AR 16,21 g. 29,8 mm. COP-375 var.; SBG-7135 var. EBC-. **600**



- 57 **Antiocho IX.** Antioquía del Orontes. Tetradracma (114-113 a.C.) A/ Cabeza diademada y barbada a der. R/ Atenea a izq. con escudo, lanza y Nike, delante A y monograma, detrás A. AR 16,43 g. 29,2 mm. COP-405; SBG-7160 var. EBC-/MBC+. **300**
- 58 **Demetrio III.** Damasco. Tetradracma (96-87 a.C.) A/ Cabeza barbada y diademada a der. R/ Estatua de Atargatis, alrededor corona. AR 16,01 g. 26,9 mm. COP-420 var.; SBG-7191 var. MBC+. **500**

ARMENIA

- 59 **Tigranes II.** Antioquía del Orontes. Tetradracma (95-56 a.C.) A/ Cabeza con tiara a der. R/ Tyche velada y torreada sentada sobre rocas a der., con el Orontes a sus pies, en campo Θ y monograma entre las rocas. AR 15,86 g. 26,2 mm. SBG-7202 var. monograma. Pequeñas marcas. MBC+. **850**

NORTE DE PERSIA/PARTIA-BACTRIA



- 60 **Dracma** (c. 246-238 a.C.) A/ Cabeza de Atenea a der. R/ Águila a izq. con cabeza vuelta, encima caduceo y racimos de uvas. AR 3,56 g. 14,4 mm. SBG-no; SBG-6221 var. MBC+. **300**

REINO DE PARTIA



- 61 **Mitridates II.** Seleucia del Tigris. Tetradracma (123-87 a.C.) A/ Busto diademado a izq. R/ Arquero sentado sobre ónfalo a der., delante palma, debajo TY. AR 15,94 g. 31,1 mm. COP-23 var.; SBG-7365 var. Pequeñas marcas. MBC+/EBC-. **700**

**BACTRIA**

- 62** **Eucrátides I Megas.** Tetradracma (170-145 a.C.) A/ Busto con casco a der. R/ Los Dióscuros cargando a der. con lanzas y palmas, delante monograma. AR 16,88 g. 31,7 mm. COP-272 var.; SBG-7570 var. Dos pequeñas grietas. EBC-. **600**

REINO PTOLEMAICO

- 63** **Ptolomeo I Soter.** Alejandría. Tetradracma (305-283 a.C.) A/ Cabeza diademada a der. R/ Águila sobre haz de rayos a izq., delante P y monograma. AR 13,92 g. 26,5 mm. COP-70; SBG-7761 var. EBC. **350**
- 64** **Ptolomeo V.** AE 32 (204-180 a.C.) A/ Cabeza de Isis con tirabuzones y tocado de espigas a der. R/ Águila a izq. sobre haz de rayos con alas abiertas. AE 32,5 g. 28,44 mm. COP-246; SBG-7879. Punzón en anv. y rev. MBC. **200**

*República Romana***LOTES DE CONJUNTO**

- 65** Lote de 8 denarios diferentes de varias familias. MBC-/MBC. **300**
- 66** Lote de 8 denarios diferentes de varias familias. MBC-/MBC. **300**
- 67** Lote de 8 denarios diferentes de varias familias. MBC-/MBC. **300**

**EMISIONES ANÓNIMAS**

- 68** Ceca indeterminada. Cuadrigato (225-212 a.C.) A/ Cabeza janiforme. R/ Júpiter en quadriga. AR 5,92 g. 22,8 mm. CRAW-28.3. Grieta. MBC+/EBC-. **150**

ACCOLEIA

- 69** *P. Accoleius Larisculus.* Roma. Denario (43 a.C.) A/ Busto de Diana Nemorensis drapeado a der. R/ Tres estatuas de Diana Nemorensis con cipreses. AR 3,83 g. 19,1 mm. CRAW-486.1; FFC-90. Algo descentrada. Contramarca en anv. MBC+. Escasa. **150**

**ACILIA**

- 70 *Mn. Acilius Glabrio*. Denario. Roma (49 a.C.). A/ Cabeza de *Salus* laureada a der.; SALV(TIS). R/ Valetudo a izq. apoyada en columna con serpiente; MN ACILI(VS II)I VIR VALETIV. AR 3,99 g. 19,1 mm. CRAW-442.1a. FFC-94. Ligeramente descentrada. EBC-/MBC+. **125**

AELIA

- 71 *C. Aelius Bala*. Roma. Denario (92 a.C.) A/ Cabeza de Diana a der., delante I, detrás BALA. R/ Diana en biga de ciervos a der.; C ALLI. AR 3,95 g. 16,2 mm. CRAW-336.1b; FFC-102. Pequeña muesca en canto. EBC. **150**

AEMILIA

- 72 *Mn. Aemilius Lepidus*. Roma. Denario (114-113 a.C.) A/ Cabeza femenina laureada a der., delante ROMA. R/ Incuso. AR 3,91 g. 18,7 mm. CRAW-291.1var.; FFC-103. Leve vano en anv. MBC. **150**
- 73 *M. Aemilius Scaurus* y *Pub. Plautius Hypsaeus*. Denario. Roma (58 a.C.). A/ Aretas de rodillas con rama de olivo, detrás camello; (M SCAVR)/AED CVR, en campo EX- SC, exergo REX ARETAS. R/ Júpiter en cuadriga a izq., bajo los caballos escorpión; (P. HVPSAE)/ AED CVR, exergo C HVPSAE COS/PREIVE, detrás CAPTV. AR 4,11 g. 16,8 mm. CRAW-422.1b. FFC-119. MBC+. **150**
- 74 Similar al anterior. AR 3,91 g. 17,8 mm. CRAW-422.1b. FFC-119. Acuñación algo floja. MBC+. **150**
- 75 *L. Aemilius Lepidus Paullus*. Denario. Roma (62 a.C.). A/ Cabeza velada de Concordia; (P)AVLLVS LEPIDVS CONCORD. R/ Pozo escriboniano, debajo martillo; PVTEAL. SCRIBON/ LIBO. AR 3,81 g. 19,3 mm. CRAW-417.1a. FFC-129. EBC-. **180**

ANTIA

- 76 *C. Antius C. f. Restio*. Roma. Denario (47 a.C.) A/ Cabezas de los Penates; DEI PENATES. R/ Hércules avanzando a der. con clava, trofeo y leonté; C ANTIVS C F, poco visible. AR 3,75 g. 18,4 mm. CRAW-455/2a; FFC-154. Rev. algo descentrado. Leves erosiones. MBC. Muy escasa. **500**

**ANTONIA**

- 77 *Q. Antonius Balbus*. Denario serrato. Roma. (104 a.C.). A/ Cabeza laureada de Júpiter a der., delante A, detrás S C. R/ Victoria en cuadriga a der.; Q ANTO BAL/PR. AR 3,60 g. 18,8 mm. CRAW-364.1c. FFC-158. Pátina azulada. MBC+/EBC-. **125**

AQUILIA

- 78 *Mn. Aquilius Mn. F. Mn.* Denario serrato. Roma (71 a.C.). A/ Busto de *Virtus* a der.; VIRTVS- III VIR. R/ Manlio Aquillio levantando a Sicilia; MN AQVIL MN F MN, exergo SICIL. AR 3,85 g. 20,6 mm. CRAW-400.1. FFC-167. EBC-/MBC+. **150**
- 79 Similar al anterior pero busto de *Virtus* con cabeza pequeña. AR 3,62 g. 20 mm. CRAW-401.1; FFC-168. Oxidación en anv. EBC-. **200**

CAECILIA

- 80 *L. Cornelio Sila y M. Caecilius Metellus*. Denario. Roma (82-80 a.C.). A/ Cabeza de Apolo a der. R/ Escudo macedonio; M.METELLVS.Q.F., todo dentro de láurea. AR 3,85 g. 17,4 mm. CRAW-369.1; FFC-207. Golpe y dos rayitas en anv. MBC+. **130**
- 81 *Q. Caecilius Metellus Pius*. Denario. Roma (81 a.C.). A/ Cabeza de *Pietas* a der., delante cigüeña. R/ Elefante a izq.; Q C M P I. AR 3,84 g. 18,3 mm. CRAW-374.1; FFC-213. EBC-/MBC+ **150**
- 82 *Q. Caecilius Metellus*. Denario. África (47-46 a.C.). A/ Cabeza de África a der., delante espiga; Q MET(ELL)/ SCIPIO IMP. R/ Hércules apoyado en su clava; (EP)PIVS LEG F C. AR 3,71 g. 18,2 mm. CRAW-461.1. FFC-216. Rayitas y pequeñas hojas. MBC+. **250**

**CALPURNIA**

- 83 *C. Calpurnius Piso Frugi*. Denario. Roma (67 a.C.). A/ Cabeza de Apolo, detrás XXIX. R/ Jinete a der.; encima lítuo; C PIS(O L) F FRVGI. AR 3,77 g. 20 mm. CRAW-408.1; FFC-448. Vano en anv. EBC-/EBC. **150**

CASSIA

- 84 *Q. Casius Longinus*. Denario. Roma (55 a.C.). A/ Cabeza de *Bonus Eventus* a der., detrás cetro. R/ Águila sobre haz de rayos a der. entre lítuo y jarra; Q CASSIV(S). AR 4,1 g. 19,5 mm. CRAW-428.3. FFC-557. Algo descentrada. EBC-. **125**
- 85 *L. Cassius Longinus*. Denario. Roma (63 a.C.). A/ Cabeza de Vesta velada y diademada a izq., detrás copa, delante S. R/ Ciudadano a izq. vota introduciendo en una cista una tableta con la inscripción V, detrás LONGIN III V. AR 3,83 g. 18,2 mm. CRAW-413.1; FFC-561. MBC+. **150**

**CLAUDIA**

- 86 *P. Claudius M. f. Turrinus*. Denario. Roma (42 a.C.). A/ Cabeza de Apolo a der., detrás lira. R/ Diana lucífera con arco, carcaj y dos antorchas P CLODIVS/ M F. AR 4,10 g. 18,2 mm. CRAW-494.23; FFC-569. Ligeramente descentrada. EBC. **200**

COELIA

- 87 *C. Coelius Calvus*. Denario. Roma (51 a.C.). A/ Cabeza de *C. Coelius* a der., delante estandarte con HIS, detrás estandarte en forma de jabalí; C COEL CALDVS COS. R/ Figura preparando *epulum* sobre una mesa flanqueada por trofeos y en la que se lee (L C)ALDVS/VII VR EP/C CALDVS-IMP·A·X - C·CALDVS, exergo CALDVS·IIIVIR. AR 3,93 g. 19,6 mm. CRAW-437.3a; FFC-579. Vanos de acuñación en anv. y rev. MBC+. Muy escasa. **250**

CORDIA

- 88 *Mn. Cordius Rufus*. Denario. Roma (46 a.C.). A/ Cabezas de los Dioscuros diademadas a der.; RVFS III VIR. R/ Venus a izq. con balanza, cetro y Cupido a su espalda; MN CORDIVS. AR 3,92 g. 19,2 mm. CRAW-463.1b; FFC-602. Rayitas en anv. y fina grieta en rev. MBC. **160**

**CORNELIA**

- 89 *L. Cornelius Sila*. Denario. Oriente (84-83 a.C.). A/ Cabeza de Venus a der., delante Cupido con palma, debajo L SVLL(A). R/ Prefericulo y lítuo entre dos trofeos.; IMPER/ ITERVM. AR 4,01 g. 17,40 mm. CRAW-359.2; FFC-630. Pequeños defectos de metal. MBC. **200**

FABIA

- 90 *Q. Fabius Labeo*. Denario. Norte de Italia (124 a.C.). A/ Cabeza de Roma, delante (L)ABEO, detrás ROMA. R/ Júpiter en cuadriga a der., debajo proa; Q. FABI. AR 3,99 g. 18,2 mm. CRAW-273.1; FFC-697. MBC+. **100**

- 91 *C. Fabius*. Roma. Denario (102 a.C.) A/ Busto de Cibele velado y con corona mural a der., detrás I. R/ Victoria en biga a der., delante pájaro, exergo C. FABI C. F. AR 3,88 g. 21,1 mm. CRAW-322.1a; FFC-702. Leves oxidaciones. MBC+. **140**

FARSULEIA

- 92 *L. Farsuleius Mensor*. Denario. Roma (75 a.C.). A/ Busto de Libertas a der., detrás píleo; MENSOR S C. R/ Guerrero sobre biga a der. ayudando a un personaje togado, debajo V; L FARSVLEI. AR 3,84 g. 18,6 mm. CRAW-392.1b; FFC-706. MBC. **140**

- 93 Similar al anterior pero en anv. XIII y en rev. escorpión debajo de la biga. AR 3,98 g. 17,9 mm. CRAW-392.1a. FFC-707. MBC+. **150**

FONTEIA



- 94 *C. Fonteius*. Denario. Roma (114-113 a.C.). A/ Cabeza janiforme, a izq. B. R/ Galera con timonel y remeros; encima C FONT, debajo ROMA. AR 3,8 g. 19,4 mm. CRAW-290.1. FFC-713. Porosidades. MBC+. **100**
- 95 *Mn. Fonteius C.F.* Denario. Roma (85 a.C.). A/ Cabeza laureada de Vejovis, debajo haz de rayos, detrás MN FONTEI CF, delante ROMA en monograma. R/ Cupido sobre cabra a der., encima píleo y debajo tirso, alrededor láurea. AR 3,82 g. 20,6 mm. CRAW-353.1a; FFC-718. EBC/EBC-. **170**



- 96 *Q. Fufius Calenus y Mucius Cordus*. Denario serrato. Roma (70 a.C.). A/ Cabezas de *Honos* y *Virtus*, detrás HO, delante VIRT, debajo (K)ALEN(I). R/ Roma e Italia afrontadas dándose las manos, detrás caduceo, en campo I TAL-RO, en exergo CORDI. AR 3,94 g. 20,1 mm. CRAW-403.1. FFC-725. MBC+/EBC-. **150**

FURIA

- 97 *M. Furi L. f. Philus*. Denario. Roma (119 a.C.). A/ Cabeza laureada de Jano; M FOVRI L F. R/ Roma a izq. erigiendo trofeo, a der. ROMA; PHILI. AR 3,87 g. 19,8 mm. CRAW-281.1. FFC-730. Finas rayitas. EBC-/MBC+. **150**

HOSIDIA

- 98 *C. Hosidius Geta*. Denario. Roma (68 a.C.). A/ Busto de Diana a der.; GETA III VIR. R/ Jabalí alanceado y atacado por un perro; C HOSIDI C F. AR 3,89 g. 18,5 mm. CRAW-407.2; FFC-748. EBC. **170**

JUNIA

- 99 *D. Junius Silanus*. Roma. Denario (91 a.C.) A/ Cabeza de *Salus* a der., delante C, debajo SALVS. R/ Victoria en biga a der., ROMA/(D)SILANVS L F. AR 3,92 g. 18,2 mm. CRAW-337.2e; FFC-784. MBC. **140**



- 100 *Q. Caepius Brutus*. Denario. Roma (54 a.C.). A/ Cabeza de Junio Bruto a der., detrás (B)RVTVS. R/ Cabeza de Servilio Ahala a der., detrás AHALA. AR 4,13 g. 16,9 mm. CRAW-433.2; FFC-792. Cuatro contramarcas en rev. Anv. algo descentrado. EBC-. **300**

**LUCRETIA**

- 101** *L. Lucretius Trio*. Denario. Roma (76 a.C.). A/ Cabeza del Sol a der. R/ Luna y estrellas; TRIO/ L. LVCRETI. AR 3,59 g. 19,9 mm. CRAW-390.1; FFC-826. MBC/MBC+. **120**

MANLIA

- 102** *L. Manlius Torquatus*. Denario. Roma (82 a.C.). A/ Cabeza de Roma a der.; L MANLI-PROQ. R/ Sila en cuadriga a der. coronado por Victoria; L SVLLA IM. AR 3,93 g. 16,8 mm. CRAW-367.5; FFC-839. EBC-. **100**

MARCIA

- 103** *L. Marcius Censorinus*. Roma. Denario (88 a.C.) A/ Cabeza de Venus a der.; L CENSORIN. R/ Victoria en biga a der., encima C(...); C LIMETA/ P CREPVSII. AR 3,84 g. 18,1 mm. CRAW-360.1; FFC-884. MBC. **140**
- 104** *L. Marcius Censorinus*. Denario. Roma (88 a.C.). A/ Cabeza de Apolo a der. R/ Marsyas a izq., detrás columna; L CENSOR. AR 3,8 g. 17,1 mm. CRAW-363.1d; FFC-888. Porosidades. EBC. **180**
- 105** *C. Marcius Philippus*. Denario. Roma (56 a.C.). A/ Cabeza de Anco Marcio diademada a der., detrás lúto; ANCVS. R/ Estatua ecuestre a der. sobre acueducto esquemático de 5 huecos en los que se lee AQVA MAR. AR 3,93 g. 18,3 mm. CRAW-425.1; FFC-894. Rev. algo descentrado. EBC-. **175**
Ex subasta Numismatica Ars Classica 114 (6-V-2019), lote 1331.

**MEMMIA**

- 106** *L. Memmius*. Denario serrato. Roma (106 a.C.). A/ Cabeza de Saturno a izq., detrás guadaña, delante R; ROMA. R/ Venus en biga a der.; L MEMMI/GAL. AR 3,89 g. 18,3 mm. CRAW-313.1b; FFC-907. Algo descentrada. EBC. **170**
- 107** Similar al anterior pero anv. sin letra y en rev. Q entre las patas delanteras de los caballos AR 3,83 g. 18,8 mm. CRAW-313.1. FFC-908. Leves oxidaciones. MBC+. **150**

NONIA

- 108** *M. Nonius Sufenas*. Denario. Roma (59 a.C.). A/ Cabeza de Saturno a der., detrás guadaña y símbolo; SVFENAS. R/ Roma coronada por Victoria; PR L.V. (P.F) / (S)EX NONI. AR 3,93 g. 17,9 mm. CRAW-421.1. FFC-941. Rev. descentrado. EBC-. **170**

NORBANA

- 109** *C. Norbanus*. Denario. Roma (83 a.C.). A/ Cabeza de Venus, detrás CLXXI debajo C NORBANVS. R/ Fasces entre espiga y caduceo. AR 3,87 g. 19,3 mm. CRAW-357.1b; FFC-943. Oxidaciones limpiadas. MBC+. **200**

**PLAETORIA**

- 110** *M. Plaetorius Cestianus*. Denario. Roma (67 a.C.). A/ Busto de Vacuna; CESTIANVS SC. R/ Águila mirando a izq.; M PLAETORIVS M. F. AED. CVR. AR 4 g. 19,3 mm. CRAW-409.1; FFC-971. MBC/MBC+. **160**

PLANCIA

- 111** *Cn. Plancius*. Denario. Roma (55 a.C.). A/ Cabeza de Diana Planciana a der., CN PLANCIVS AED CVR S C. R/ Cabra a der., detrás arco y carcaj. AR 3,93 g. 20,1 mm. CRAW-432.1. FFC-991. Pátina azulada. MBC+/EBC-. **150**

PLAUTIA

- 112** *A. Plautius*. Denario. Roma (55 a.C.). A/ Cabeza de Cibeles; A PLAVTIVS AED CVR S C. R/ Bacchius arrodillado con camello; (B)ACCHIVS IVDAEVS. AR 4,06 g. 17,4 mm. CRAW-431.1; FFC-1002. Pátina gris. MBC+. **150**

POMPONIA

- 113** *L. Pomponius Molo*. Denario. Roma (97 a.C.). A/ Cabeza de Apolo a der., L POMPON MOLO. R/ Numa Pompilio a der. frente a altar para sacrificar una cabra ayudado por un joven; exergo (NVM)A P(OMPIL). AR 3,88 g. 17,3 mm. CRAW-334.1. FFC-1030. MBC+/MBC. **150**

POSTUMIA

- 114** *C. Postumius At*. Denario. Roma (74 a.C.). A/ Cabeza de Diana a der. con arco y carcaj. R/ Perro corriendo a der., debajo lanza; C POSTMI/TA. AR 4,04 g. 19,1 mm. CRAW-394.1a. FFC-1073. Pátina azulada. MBC. **125**



- 115** Décimo Junio Bruto Albino. Roma. Denario (48 a.C.) A/ Cabeza de A. Postumio a der.; A POSTVMIVS COS. R/ Corona de espigas rodeando ALBINV/BRVT(I F). AR 3,75 g. 18,9 mm. CRAW-450.3b; FFC-1080. Pequeños vanos, hojas y grieta. MBC+/EBC-. Escasa. **150**

PROCILIA

- 116** *L. Procilius*. Denario serrato. Roma (80 a.C.). A/ Cabeza de Juno Sospita a der. R/ Juno Sospita en biga a der., debajo serpiente; L PROCILI F. AR 4 g. 19,9 mm. CRAW-379.2; FFC-1082. MBC/MBC+. **140**

QUINCTIA

- 117** *T. Quinctius*. Denario. Roma (112-111 a.C.). A/ Busto de Hércules a izq., detrás clava. R/ Jinete con dos caballos a izq., debajo rata a izq.; TI-Q, exergo (DSS), detrás I. AR 3,96 g. 19,8 mm. CRAW-297.1a; FFC-1086. MBC. **160**



118



119



120



121



122



- 118 Similar al anterior. AR 3,94 g. 18,9 mm. CRAW-297.1a; FFC-1086. MBC+/MBC. **180**

ROSCIA

- 119 *L. Roscius Fabatus*. Denario serrato. Italia central (64 a.C.). A/ Cabeza de Juno Sospita a der., detrás estandarte; (L ROSCI). R/ Figura femenina alimentando serpiente, detrás *carnyx*; FABATI. AR 3,84 g. 17,6 mm. CRAW-412.1; FFC-1090. Raya en anv. EBC-. **200**

RUTILIA

- 120 *L. Rutilius Flaccus*. Denario. Roma (77 a.C.). A/ Cabeza de Roma a der.; FLAC. R/ Victoria en biga a der.; L. RVTILI. AR 3,96 g. 17,8 mm. CRAW-387.1. FFC-1095. Golpecito en anv. EBC-/EBC. **160**

SCRIBONIA

- 121 *L. Scribonius Libo*. Denario. Roma (62 a.C.). A/ Cabeza de *Bonus Eventus* a der.; LIBO BON EVENT. R/ Pozo escriboniano decorado con un martillo en su base; PVTEAL/SCRIBON. AR 3,89 g. 19,6 mm. CRAW-416.1a; FFC-1102. EBC. **200**

THORIA

- 122 *L. Thorius Balbus*. Denario. Norte de Italia (105 a.C.). A/ Cabeza de Juno Sospita a der., detrás ISMR. R/ Toro corriendo a der., encima R, debajo L THORIVS/(B)ALBVS. AR 3,91 g. 18,9 mm. CRAW-316.1; FFC-1141. Ligeramente descentrada. MBC+. **130**



123



124



125



TITIA

- 123 *Q. Titius*. Denario. Roma (90 a.C.). A/ Cabeza de Liber a der. R/ Pegaso a der., debajo Q TITI en cartela. AR 3,46 g. 18,3 mm. CRAW-341.2; FFC-1143. MBC+. **150**

TITURIA

- 124 *L. Titurius L. f. Sabinus*. Denario. Roma (89 a.C.). A/ Cabeza del rey Tacio a der. delante monograma TA; SABIN. R/ Rapto de las sabinas; L TITVRI. AR 3,9 g. 18,6 mm. CRAW-344-1a. FFC-1152. EBC-. **150**

VOLTEIA

- 125 *M. Volteius*. Denario (78 a. C.). A/ Cabeza con casco y laureada a der. R/ Cibeles en biga de leones a der., encima H; M VOLTEI M (F). AR 4,05 g. 17,9 mm. CRAW-385.4; FFC-1232. Anv. algo descentrado. MBC+. **230**



150



143



170



171



173



175



Periodo de Julio César a Augusto

JULIO CÉSAR



126



127



128



129



- 126** Denario. ¿África? (46 a.C.). A/ Cabeza de Ceres a der.; COS TERT DIC ITER. R/ Instrumentos sacerdotales; AVGVR PONT MAX D. AR 3,94 g. 20 mm. CRAW-467.1. FFC-3. MBC+/EBC-. **250**
- 127** Similar al anterior. AR 3,98 g. 18 mm. CRAW-467.1. FFC-3. EBC-. **300**
- 128** Denario. Galia. Ceca móvil (46-45 a.C.). A/ Cabeza de Venus a der., detrás Cupido. R/ Trofeo flanqueado por dos cautivos (¿Galia y Vercingetorix?), exergo CAESAR. AR 4,01 g. 18,2 mm. CRAW-468.1; FFC-11. EBC-. **300**
- 129** Similar al anterior. AR 3,88 g. 18,8 mm. CRAW-468.1; FFC-11. MBC+/EBC-. **200**



130



1,5:1



130

- 130** Denario. Galia. Ceca móvil (49-48 a.C.). A/ Elefante a der. pisando *carnyx* galo; CAESAR. R/ Instrumentos pontificales. AR 4 g. 18,1 mm. CRAW-443.1; FFC-50. Anv. ligeramente descentrado. EBC. **600**

SEXTO POMPEYO



131



- 131** Denario. Sicilia (42-40 a.C.). A/ Faro de Mesina rematado por estatua de Neptuno, debajo galera con *aquila* en la proa y cetro en la popa; M (AG PIVS IMP ITER). R/ Escila golpeando con timón; (PRAEF) CLAS ET ORAE MARI. AR 3,84 g. 18,6 mm. CRAW-511.4a. FFC-6. Contramarca. MBC-. Escasa. **300**

MARCO ANTONIO Y OCTAVIO



132



1,5:1



132

- 132** *M. Barbatius Pollio*. Denario. Ceca móvil (41 a.C.). A/ Cabeza de M. Antonio a der.; M. ANT. IMP. AVG. III VIR. R.P.C.M. BARBAT.Q.P. R/ Cabeza de Octavio a der.; CAESAR. IMP. PONT. III. VIR. R.P.C. AR 3,67 g.; 20 mm. CRAW-517.2; FFC-9. EBC-/EBC. **600**

AUGUSTO



- 133** Aureo. Colonia Patricia (18-17 a.C.) A/ Cabeza a der.; S P Q R CAESARI AVGVSTO. R/ Augusto en biga de elefantes a der., encima de arco, coronado por victoria; QV(OD VIAE) MVN SVNT. AU 7,88 g. 20,5 mm. RIC-143; Cal.-264; ACIP-4347. Golpe en gráfila del rev. MBC-. Rara. **500**



- 134** Cistóforo. Éfeso (28 a.C.). A/ Cabeza laureada a der. R/ Dentro de corona de laurel, Pax de pie a izq. sosteniendo caduceo; a la der. serpiente en cesta. AR 11,43 g. 27,9 mm. RIC-476; RPC-I.2203. Oxidaciones y pequeñas marcas. MBC/MBC+. **500**
- 135** Cistóforo. Asia (24-20 a.C.) A/ Cabeza a der.; IMP CAESAR. R/ Ramo de espigas; AVGVSTVS. AR 11,61 g. 25,6 mm. RIC-481; RPC-I.2214. MBC. **300**

Imperio Romano

LOTES DE CONJUNTO

- 136** Lote de 8 ases: Agripa, Claudio I (2), Domiciano, Trajano (2), Faustina (2). BC+/MBC+. **200**
- 137** Lote de 7 sestercios: Trajano Decio, Maximino, Filipo I, Alejandro Severo, Julia Mamea y Gordiano III. MBC-/MBC. **250**
- 138** Lote de 4 tetradracmas de vellón: Filipo el Árabe, Trajano Decio, Caracalla y Treboniano Galo. MBC/MBC+. **300**

TIBERIO



- 139** Tetradracma. Alejandría (20-21 d.C.) A/ Cabeza de Tiberio laureada a der. R/ Cabeza de Augusto radiada a der. VE 13,59 g. 26,1 mm. RPC-I.5089. Pequeño defecto de cospel en anv. MBC+/EBC-. **300**
- 140** Tetradracma. Alejandría (32-33 d.C.) A/ Cabeza laureada a izq., delante año de reinado 19. R/ Cabeza de Augusto radiada a der. VE 13,85 g. 24,8 mm. RPC-I.5095. Pequeñas marcas. MBC. **200**



CLAUDIO I

- 141** Sestercio. Roma (41-50 d.C.) A/ Cabeza laureada a der.; TI CLAVDIVS CAESAR AVG P M TR P IMP. R/ Spes a izq.; SPES AVGVSTA, exergo S C. AE 27,75 g. 37,1 mm. RIC-99. Pátina roja con tonos verdes. Oxidaciones. MBC. **350**

AGRIPINA LA MAYOR

- 142** Sestercio. Roma (c. 50 d.C.). A/ Busto drapeado a der.; AGRIPPINA. M. F. GERMANICI. CAESARIS. R/ TI. CLAVDIVS. CAESAR. AVG. GER. PM. TR. P. IMP. P. P. rodeando S. C. AE 28,39 g; 33,6 mm. RIC-102. Pequeñas erosiones. MBC. **600**

VITELIO



- 143** Áureo. Tarraco. (69 d.C.) A/ Cabeza laureada a izq.; A VITELLIVS IMP GERMANICVS. R/ Clementia sentada a izq. con rama y cetro; CLEMENTIA IMP GERMAN. AU 7,33 g. 18 mm. RIC-1; Cal.-539; ACIP-4221.a. Dos contramarcas en anv. MBC. Muy rara. **7000**

Ex subasta Hess-Divo 308 (24-X-2007), lote 167.

Durante el caótico año de los cuatro emperadores, Galba decidió nombrar legado de Germania Inferior a Aulo Vitelio, quien tomó posesión de su cargo en diciembre del 68marciana, lo que le dio el mando de cuatro legiones muy experimentadas, que estaban descontentas con el cambio de poder en Roma, lo que les llevó a rebelarse en enero de 69 y nombrar emperador a Vitelio, que pronto se ganó su favor y decidió marchas con ellas hacia Italia, donde Galba había sido asesinado y sustituido en el trono por Otón. Los gobernadores de Recia, Britania, las provincias de la Galia e Hispania terminaron apoyando a Vitelio y en la batalla Bedriacum (abril) venció a las legiones de Otón, que se suicidó, comenzando así su reinado, pero pronto se tuvo que enfrentar a una nueva rebelión en el este (julio) dirigida por Vespasiano, que acabó con la victoria de los flavios y la muerte de Vitelio. Esta moneda muestra en anverso los títulos que usó Vitelio, que fueron únicamente Imperator y Germanicus, ya que había rechazado los de Augusto y César, mientras el reverso muestra una imagen de la Clemencia repitiendo los títulos imperiales de Vitelio, mostrando así su política de perdón y reconciliación. Es probable que esta acuñación fuera impulsada por Marco Cluvio Rufó, nombrado por Galba gobernador de la Hispania citerior, que primero juró lealtad a Otón para poco después apoyar a Vitelio asegurándole su total fidelidad frente a distintas acusaciones. Con la misma tipología y leyendas que este áureo se conservan también unos denarios y ases de la misma ceca, lo que demuestra la finalidad propagandística de la emisión.

VESPASIANO



- 144 (Bajo Trajano) Aureo. Roma (98-117 d.C.) A/ Cabeza laureada a der.; DIVVS VESPASIANVS. R/ Haz de rayos sobre trono; IMP CAES TRAIAN AVG GER DAC P P REST. AU 7,19 g. 19,3 mm. RIC-829; Cal.-707. Rayitas en anv. Limpiada. MBC. Escasa. **4000**

DOMICIANO



- 145 (Bajo Vespasiano). Aureo. Roma (75 d.C.) A/ Cabeza laureada a der.; CAESA AVG F DOMIT COS III. R/ *Spes* a izq. con flor y levantándose el vestido; PRINCPES IVVENTVT. AU 7,2 g. 20,1 mm. RIC-787; Cal.-912. Grafito en rev. Ligeramente abrigantada. MBC+/MBC. **4000**

Ex subasta Cayón (21-I-2011), lote 1080.



- 146 Medallón de plata. Roma. A/ Cabeza laureada y con égida a der.; IMP. CAES. DIVI. VESP. DOMITIAN AVG. GERM. COS. XI. R/ El emperador a der. con rama de olivo en cuadriga adornada con efigies de soldados con escudo y lanza. AE 20,56 g. 34,1 mm. GN, BMC, CH y RIC no publican. Calado y con dos rebajes en reverso para utilizar como broche. Rarísima. MBC. **1000**

TRAJANO



- 147 Aureo. Roma (103-111) A/ Cabeza laureada con égida a der.; IMP TRAIANO AVG GER DAC P M TR P COS V P P. R/ *Abundantia* a der. vertiendo cornucopia; S P Q R OPTIMO PRINCIPI. AU 7,08 g. 18,9 mm. RIC-168; Cal.-1099. Golpecitos en canto. MBC. Rarísima. **3000**

Ex subasta Áureo & Calicó 271 (28-X-2015), lote 2099.



- 148** Aureo. Roma (112-114) A/ Busto laureado, drapeado y acorazado a der.; IMP TRAIANO AVG GER DAC P M TR P COS VI P P. R/ Aquila entre dos estandartes; S P Q R OPTIMO PRINCIPI. AU 7,34 g. 19,7 mm. RIC-296; Cal.-1120. MBC. Escasa. **3500**

Ex subasta Freeman & Sear, Mail bid sale 14 (21-VI-2007), lote 410.



- 149** (Bajo Adriano). Aureo. Roma (117-118) A/ Busto laureado, drapeado y acorazado a der.; DIVO TRAIANO PARTH AVG PATRI. R/ Fénix radiado y nimbado a der. sobre rama de laurel. AU 7,16 g. 19 mm. RIC-2455; Cal.-982. Pequeños defectos de cospel en gráficas. MBC. **3000**

Ex subasta Heritage Europe 48 (24-XI-2015), lote 241.

MARCIANA



- 150** Aureo. Roma (98-117 d.C.) A/ Busto diademado y drapeado a der.; DIVA AVGVSTA MARCIANA. R/ Carpentum decorado tirado por dos mulas avanzando a der.; CONSECRATIO. AU 8,54 g. 21 mm. RIC-746; Cal.-1154. Pequeñas marcas. MBC. Rarísima. **10000**

Ex subasta Inumis Paris (11-XI-2012), lote 54. Procedente de una colección antigua.

Hermana del emperador Trajano, casada con el senador Cayo Salonio Matidio Patruino y madre de Matidia, que fue a su vez madre de Vibia Sabina, esposa de Adriano. Pronto enviudó y se fue a vivir con su hermano Trajano, que la tenía en gran aprecio, de hecho le dio el título de Augusta en el 105 a la vez que a su mujer Plotina. Tras su muerte se mantuvo su recuerdo en las monedas, conmemorando que había sido deificada, y en distintas representaciones como en el Arco de Trajano en Ancona, además de que su hermano dio su nombre a varias ciudades en África y los Balcanes. En esta pieza la vemos ya divinizada y en el reverso aparece el carpentum tirado por dos mulas.

ADRIANO



- 151** Aureo. Roma (121-123) A/ Busto laureado, drapeado y acorazado a der.; IMP CAESAR TRAIAN HADRIANVS AVG. R/ Júpiter entronizado a der. con cetro y haz de rayos; P M TR P COS III. AU 7,1 g. 18,7 mm. RIC-513; Cal.-1304b. MBC+. **3000**



- 152** Aureo. Roma (124-125) A/ Cabeza laureada y drapeada al hombro a der.; HADRIANVS AVGVSTVS. R/ Sol conduciendo cuadriga a izq.; COS III. AU 7,22 g. 19,4 mm. RIC-726; Cal.-1209. MBC. **3000**

Ex subasta Freeman & Sear, Mail bid sale 14 (21-VI-2007), lote 417.



- 153** Aureo. Roma (137-138) A/ Cabeza laureada y drapeada al hombro a der.; HADRIANVS AVG COS III P P. R/ Spes a izq. con flor y recogiendo el vestido; SPES P R. AU 7,33 g. 19,5 mm. RIC-2357; Cal.-1380. R.B.O. MBC+. **3000**

Ex subasta Cayón (13-XII-2007), lote 3280.



- 154** Sestercio. Roma (118) A/ Busto laureado y drapeado al hombro a der.; IMP CAESAR TRAIANVS HADRIANVS AVG. R/ Fortuna sentada a izq. con timón y cornucopia; PONT MAX (TR) POT COS II, exergo FORT RED, S-C. AE 25,17 g. 33,2 mm. RIC-150. Pátina verde. MBC+. **400**

- 155** Sestercio. Roma (119-121 d.C.). A/ Busto a der. laureado y con coraza; IMP. CAESAR TRAIAN-HADRIANVS AVG. R/ Minerva a izq. ofrendando incienso en un pebetero y apoyada en escudo; P M TR- P COS III, S-C. AE 29,5 g. 35,1 mm. RIC-611A. Pátina oscura. MBC/MBC-. **200**

ANTONINO PÍO



1,5:1



156



1,5:1



- 156** Áureo. Roma (147-148) A/ Cabeza laureada a der.; ANTONINVS AVG PIVS P P TR P XI. R/ *Liberalitas* a izq. con ábaco y cornucopia; COS III, LIB V. AU 7,22 g. 19 mm. RIC-169A; Cal-1577. R.B.O. EBC. **4000**



1,5:1



157



1,5:1



- 157** Áureo. Roma (150-151) A/ Cabeza laureada y drapeada al hombro a der.; ANTONINVS AVG PIVS P P TR P XIII. R/ *Aequitas* a izq. con balanza y cornucopia; COS III. AU 7,25 g. 19,1 mm. RIC-192D; Cal.-1509. EBC-. **3000**



1,5:1



158



1,5:1



- 158** Áureo. Roma (158-159) A/ Cabeza laureada a der.; ANTONINVS AVG PIVS P P TR P XXII. R/ El emperador togado y velado a izq. ofrendando en trípode ante él; VOTA SVSCEPTA DEC III, exergo COS III. AU 7,19 g. 19,2 mm. RIC-294Ad; Cal.-1714. Pequeñas marcas. R.B.O. MBC+/MBC. **3000**
Ex subasta Cayón (13-XII-2007), lote 3293.

FAUSTINA LA MAYOR



1,5:1



159



1,5:1



- 159** Áureo. Roma (141) A/ Busto drapeado a der.; DIVA FAVSTINA. R/ Ceres a izq. con cetro y antorcha; AVGVSTA. AU 7,32 g. 19,6 mm. RIC-356a; Cal.-1763. MBC+. **3000**
Ex col. Commander David R. Hinkle, ex subasta Gemini V (6-I-2009), lote 814.

FAUSTINA LA MENOR



160



- 160** (Bajo Antonino Pío). Sesterccio. Roma (c. 150-152 d.C.). A/ FAVSTINA AVGVSTIA. R/ Venus a izq. con manzana y cetro, S-C; V-E-NVS. AE 23,82 g. 34 mm. RIC-1387. Pátina oscura con pequeñas concreciones. MBC+. **150**

MARCO AURELIO



1,5:1



161



1,5:1



- 161** Áureo. Roma (161-162) A/ Busto drapeado y acorazado a der.; IMP M AVREL ANTONINVS AVG P M. R/ *Salus* con cetro y pátera alimentando serpiente enroscada en altar ante ella; SALVTI AVGVSTOR TR P XVI, exergo COS III. AU 7,19 g. 19 mm. RIC-56; Cal.-1912. Pequeñas marcas. MBC. **3500**

Ex subasta Áureo & Calicó 206.2 (13-III-2008), lote 1010.



1,5:1



162



1,5:1



- 162** Áureo. Roma (152-153) A/ Busto drapeado y acorazado a der.; AVRELIVS CAESAR AVG PII FIL. R/ Roma a izq. con victoria y *parazonium*; TR POT VII COS II. AU 7,2 g. 20,8 mm. RIC-457B; Cal.-1946a. R.B.O. MBC+. **3000**



163



- 163** Sesterccio. Roma (141 d.C.). A/ Cabeza de Antonino Pío a der.; ANTONINVS AVG PIVS P.P. TR. P. COS III. R/ Cabeza de Marco Aurelio drapeado a der.; AVRELIVS CAESAR AVG P. II. L. COS., S. C. AE 22,75 g. 33,3 mm. RIC-1212. Tres grietas en canto. Pátina Tíber. MBC+. Rara. **500**

LUCIO VERO



1,5:1



164



1,5:1



- 164** Áureo. Roma (165-166) A/ Busto laureado, drapeado y acorazado a der.; L VERVS AVG ARM PARTH MAX. R/ Victoria volando con cinta a izq.; VICT AVGVSTOR TR P VI COS II. AU 7,31 g. 19,6 mm. RIC-551; Cal.-2207. R.B.O. MBC+. **4000**



165



- 165** Denario. Roma (161-162) A/ Cabeza a der.; IMP L AVREL VERVS AVG. R/ *Providentia* a izq. con globo y cornucopia; PROV DEOR TR P II COS II. AR 3,32 g. 17,9 mm. RIC-482. EBC-. **100**

CÓMODO



- 166 Áureo. Roma (190-191) A/ Busto laureado, drapeado y acorazado a der.; M COMM ANT P FEL AVG BRIT P P. R/ Genio a izq. con cornucopia y pátera sacrificando en altar ante él; GEN AVG FELIC COS VI. AU. RIC-227A. Encapsulada ICG-AU 55. EBC-/MBC+. **6000**

CARACALLA



- 167 Áureo. Roma (206-210) A/ Cabeza laureada a der.; ANTONINVS PIVS AVG. R/ Roma sentada a izq. con *palladium*, lanza y escudo; RESTITVTOR VRBIS. AU 7,18 g. 20,2 mm. RIC-167; Cal.-2808. Pequeñas marcas. MBC. Muy escasa. **5000**

Ex subasta Gorny & Mosch 195 (7-III-2011), lote 460.

DIADUMENIANO



- 168 Denario. Roma (217-218) A/ Busto drapeado a der.; M OPEL ANT DIADVMENIAN CAES. R/ El César en traje militar a izq. con cetro y estandarte, detrás dos estandartes; PRINC IVVENTVTIS. AR 2,61 g. 19,8 mm. RIC-102a. Cospel abierto. Hojita. EBC/EBC-. Muy escasa. **350**

ALEJANDRO SEVERO



- 169 Áureo. Roma (222) A/ Busto laureado, drapeado y acorazado a der.; IMP C M AVR SEV ALEXAND AVG. R/ Júpiter a izq. con manto sobre el brazo, cetro y haz de rayos; P M TR P COS P P. AU 6,52 g. 21,5 mm. RIC-4; Cal.-3080a, mismo ejemplar ilustrado. Rozadura en anv. y pequeñas marcas. EBC-/MBC+. Escasa. **5000**

Ex subasta Nauman 50 (5-II-2017), lote 613.

OTACILIA SEVERA

1,5:1

170

1,5:1

- 170** Áureo. Roma (244-246) A/ Busto diademado y drapeado a der.; MARCIA OTACIL SEVERA AVG. R/ *Pudicitia* velada, entronizada a izq. con cetro; PVDICITIA AVG. AU 4,05 g. 20,1 mm. RIC-123A; Cal.-3268. Rayitas. MBC-. Rara. **7000**

Ex colección William H. Williams, ex subasta Classical Numismatic Group Mail Bid Sale 61 (25-IX-2002), lote 2024; ex subasta Künker 216 (2012), lote 1203; ex subasta Hess-Divo 336 (27-V-2019), lote 170.

HERENNIA ETRUSCILA

1,5:1

171

1,5:1

- 171** Áureo. Roma (249-251) A/ Busto diademado y drapeado a der.; HER ETRVSCILLA AVG. R/ *Pudicitia* velada, entronizada a izq. con cetro; PVDICITIA AVG. AU 4,55 g. 18,3 mm. RIC-59A; Cal.-3308. Defectos de cospel y golpe en canto. MBC+/MBC. Rara. **8000**

Ex subasta Inumis Paris (16-X-2011), lote 171.

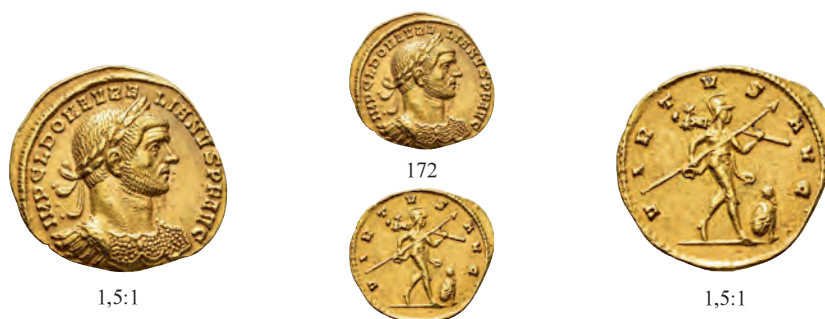
AURELIANO

1,5:1

172

1,5:1

- 172** Áureo. Roma (270-275) A/ Busto laureado y acorazado a der.; IMP C L DOM AVRELIANVS P F AVG. R/ Marte avanzando a der. con lanza y trofeo, a sus pies cautivo; VIRTVS AVG. AU 4,3 g. 19,4 mm. RIC-15-182; Cal.-4048. EBC-/MBC+. Escasa. **6000**

Ex subasta Hess-Divo 311 (22-X-2008), lote 586.

TÁCITO



- 173** Áureo. Roma (275-276) A/ Busto laureado, drapeado y acorazado a der.; IMP C M CL TACITVS AVG. R/ Roma sentada sobre escudo a izq. con lanza en izq. y en der. victoria que le tiende una corona; ROMAE AETRENAE. AU 4,54 g. 20,5 mm. RIC-75; Cal.-4093. Golpecito en gráfila del rev. MBC+/MBC. Rara. **7000**

Ex subasta Tkalek Zürich, Bolla collection, en colaboración con Astarté (28-II-2007), lote 84.

Marco Claudio Tácito, por entonces un anciano princeps senatus, fue elegido emperador por el Senado para acabar con el largo interregno iniciado con el asesinato de Aureliano (septiembre/octubre de 275), comenzando su reinado a finales de ese año, y es recordado por haber derrotado a los godos, recibiendo el título de Gothicus Maximus, aunque poco después murió de fiebres en Capadocia (junio de 276). En este áureo el emperador reivindica la continuidad del Imperio y su poder militar, con un reverso con la leyenda ROMAE AETERNAE, donde la representación de la Urbe aparece con casco sosteniendo una Victoria y un cetro

PROBO



- 174** Áureo. Antioquía (276-282) A/ Busto laureado y drapeado a der.; IMP C M AVR PROBVVS AVG. R/ Sol mirando a izq. con globo y brazo der. levantado; CONSERVAT AVG. AU 6,28 g. 21,8 mm. RIC-915; Cal.-4149. Golpecito en anv. MBC+. Rara. **6000**

Ex col. Huntington; ex HSA 22099; ex subasta Numismatica Ars Classica 67 (17-X-2012), lote 372; ex subasta Heritage (25-IX-2013), lote 23417.

CARINO



- 175** Áureo. Siscia (282-283) A/ Busto laureado y acorazado a der.; M AVR CARINVS NOB CAES. R/ Victoria sobre globo a izq. con corona y palma; VICTORIA AVG. AU 3,93 g. 18,5 mm. RIC-190; Cal.-4372. Pequeñas marcas. MBC. Rara. **8000**

Ex subasta Áureo & Calicó 221.1 (16-XII-2009), lote 52.

MAXIMIANO



- 176 Aureo. *Cyzicus* (294-295) A/ Cabeza laureada a der.; MAXIMIANVS AVG. R/ El emperador a caballo alanceando enemigos a sus pies; VIRTVS AVGG NN. AU 5,52 g. 17,5 mm. RIC-3; Cal.-4743. B.O. EBC+. Muy rara. **5000**

Marco Aurelio Valerio Maximiano, nombrado César en 285 por Diocleciano, que le hizo Augusto en 286, gobernando conjuntamente hasta 305 en el nuevo modelo de la Tetrarquía, residiendo en Tréveris para defender Occidente de los ataques bárbaros. Tuvo el sobrenombre de Hércules y esta pieza conmemora su victoria contra los sediciosos representantes del llamado Imperio de Britania, que fueron finalmente derrotados por su César y yerno, Constancio Cloro, en 296. El emperador aparece a caballo derrotando a sus enemigos bajo la leyenda VIRTUS, que expresa las virtudes guerreras de liderazgo, coraje y valentía.



HONORIO

- 177 Sólido. *Ravenna* (408-423) A/ Busto diademado de perlas, drapeado y acorazado a der.; D N HONORIVS P F AVG. R/ El emperador en traje militar a der. con estandarte y victoria sobre globo pisando enemigo; VICTORIA AVGGG. R/V//COMOB. AU 4,45 g. 20,5 mm. RIC-1319. B.O. EBC+. **800**

TEODOSIO II

- 178 Sólido. *Constantinopolis* (441-450) A/ Busto frontal con diadema de perlas, casco, coraza, escudo y lanza; D N THEODOSIVS P F AVG. R/ Constantinopla entronizada a izq. con pie sobre proa, cetro, globo crucífero, detrás escudo y delante estrella; IMP XXXXII COS XVII P P. -//CONOB. AU 4,49 g. 21,6 mm. RIC-291. B.O. EBC/EBC+. **600**



LEÓN I

- 179 Sólido. *Constantinopolis* (462-466) A/ Busto frontal con casco y diademado de perlas, coraza, escudo y lanza; D N LEO PERPET AVG. R/ Victoria a izq. con gran cruz, delante estrella; VICTORIA AVGGG, CONOB, oficina delta. AU 4,41 g. 21 mm. RIC-605. R.B.O. Golpe en anv. EBC-. **400**

ZENÓN

- 180 Sólido. *Roma* (476-491) A/ Busto frontal con coraza, casco, lanza y escudo; D N ZENO PER P F AVG. R/ Victoria a izq. con cruz, detrás estrella; VICTORIA AVGGG Γ ., -//.COM(OB.). AU 4,34 g. 21,69 mm. RIC-3656. Acuñación defectuosa. Cospel abierto. Raya en rev. MBC/MBC+. R.B.O. Muy rara. **400**

Imperio Bizantino



JUSTINO II

- 181** Sólido. *Constantinopolis* (565-578). A/ Busto frontal del emperador con casco, coraza y victoria que le corona. R/ Constantinopla sentada de frente con lanza y globo crucífero; VICTORIA AVCC, oficina CONOB, oficina Γ. AU 4,4 g. 20,3 mm. SBG-345. Acuñación defectuosa. B.O. EBC. **325**

FOCAS

- 182** Sólido. *Constantinopolis* (602-610). A/ Busto frontal drapeado con corona y *pendilia* sosteniendo cruz. R/ Ángel frontal con globo crucífero y vara rematada en crismón; VICTORIA AVG, Γ. /-//CONOB. AU 4,48 g. 22,8 mm. SBG-616. Vanos. B.O. EBC. **325**

HERACLIO



- 183** Sólido. *Constantinopolis* (610-641). A/ Busto frontal, drapeado, acorazado, con casco emplumado y cruz. R/ Cruz sobre tres gradas; VICTORIA AVGU, oficina I. AU 4,43 g. 21,1 mm. SBG-731. Pequeñas marcas B.O. EBC-/EBC. **350**

CONSTANS II



- 184** Sólido. *Constantinopolis* (641-668). A/ Busto frontal con corona, clámide y globo crucífero. R/ Cruz sobre gradas, oficina E. AU 4,45 g. 20,1 mm. SBG-938. Vanos. R.B.O. EBC/EBC-. **350**
- 185** Sólido. *Constantinopolis* (641-668). A/ Busto frontal drapeado con corona y globo crucífero. R/ Cruz sobre gradas, oficina H, -//CONOB+. AU 4,4 g. 21,6 mm. SBG-954. Vanos. R.B.O. EBC-/EBC. **325**

Reyes Visigodos

RECCAREDO I



- 186** Tremissis. *Emerita*. A/ ✠ RECCAREDVS RE^x. R/ ✠ EMERITA VICTOR. AU 1,47 g. 18,9 mm. CNV-105. R.B.O. EBC. Escasa. **1000**

WITERICO



- 187** Tremissis. *Ispali*. A/ ✠ VVITTERICVSRE. R/ ✠ PIVSISPALI. AU 1,48 g. 17,9 mm. CNV-150.4. Acuñación floja en anv. MBC+. Muy escasa. **900**
- 188** Tremissis. *Toledo*. A/ ✠ VVITTIRICVSREX. R/ ✠ TOLETOPIV∞. AU 1,51 g. 19,1 mm. CNV-153.1. MBC+. Muy escasa. **900**
- 189** Tremissis. *Emerita*. A/ ✠ VVITTERICVSRE ✠. R/ ✠ EMERE|T|APIVS. AU 1,46 g. 18,4 mm. CNV-175.2. Acuñación floja. R.B.O. MBC+. Escasa. **900**
- 190** Tremissis. *Emerita*. A/ ✠ VVITTERICVSREX ✠. R/ ✠ EMERE|T|APIV∞. AU 1,45 g. 18,6 mm. CNV-175.3. MBC+. Escasa. **700**

SISEBUTO



- 191** Tremissis. *Barbi*. A/ ✠ SISEBVTVSÆ. R/ ✠ PIVS BARBI. AU 1,51 g. 21,2 mm. CNV-214.1var. S recta. Golpecito en anv. R.B.O. EBC. Rara. **750**
- 192** Tremissis. *Eliberri*. A/ ✠ SISEBVTVSRE. R/ ✠ PIVSEHBERI. AU 1,44 g. 18,9 mm. CNV-217.2. Golpe en gráfila. R.B.O. EBC/EBC+. Escasa. **700**



193



194



195



- 193** Tremissis. *Ispali*. A/ ✠ SISEBVTVSRE. R/ ✠ ISPALIPVS. AU 1,53 g. 18,5 mm. CNV-219.8. B.O. EBC+. **600**
- 194** Tremissis. *Mentesa*. A/ ✠ SISEBVTVSRE. R/ ✠ PIVSMENTESA. AU 1,46 g. 19,8 mm. CNV-226.4. Pequeña grieta. EBC-/EBC. Muy escasa. **1000**
- 195** Tremissis. *Toledo*. A/ ✠ SISEBVTVSREX ✠. R/ ✠ TOLETOPIVϞ. AU 1,46 g. 18,9 mm. CNV-229.6. R.B.O. EBC-/MBC+. Escasa. **600**



1,5:1



196



1,5:1

- 196** Tremissis. *Elvora*. A/ ✠ SISEBVTVSREX. R/ ✠ TVSELVORAIVϞ. AU 1,45 g. 17,5 mm. CNV-257.3. EBC-/EBC. Rara. **2000**



197



- 197** Tremissis. *Emerita*. A/ ✠ SISEBVTVSREX. R/ ✠ EMERE|T|APIVS*. AU 1,58 g. 18,7 mm. CNV-258.16. EBC-. **500**

SUINTHILA



198



199



200



- 198** Tremissis. *Barbi*. A/ ✠ SVIINTHILARE. R/ ✠ PIVSBARBI. AU 1,47 g. 19,6 mm. CNV-284.5. B.O. EBC+. **600**
- 199** Tremissis. *Eliberri*. A/ ✠ SVIINTHILARI. R/ ✠ PIVSELIBERI. AU 1,34 g. 19,4 mm. CNV-288.20. Golpecito en canto y golpecitos. B.O. EBC+. **450**
- 200** Tremissis. *Toledo*. A/ ✠ SVINTHILAREX. R/ ✠ TOLETOPIVϞ. AU 1,5 g. 18,5 mm. CNV-298. EBC-. **500**



201

- 201** Tremissis. *Emerita*. A/ ✠ SVINTHILAREX. R/ ✠ EMERITAPIVS. AU 1,51 g. 18,3 mm. CNV-327. Rebaba en anv. R.B.O. EBC-. **500**

ÉGICA Y WITIZA



202

- 202** Tremissis. *Tarracona*. A/ ✠ N.N.ΔΓΙΚΑΡ(...). R/ ✠ VVITTIAR(...). AU 1,17 g. 19,9 mm. CNV-tipo 591.b. Falta fragmento. MBC+. Muy rara. **700**

Acuñaciones Hispano-árabes

ALMORÁVIDES



203

- 203** **Tasfin B. Ali e Ibrahim**. Dinar. 539 H. Fas. AU 4,15 g. 26 mm. V-1867; Haz-425; BMaroc-531. EBC-. Rara. **1600**

Ex colección Jorge de Navascués.

ALMOHADES



204

- 204** **Abd al-Mumin**. 1/2 dinar. S/C. (S/F.). AU 2,3 g. 20 mm. V-2047. EBC.

250



213



222



223



224



229



235



Reinos de Castilla y León

LOTES DE CONJUNTO

- 205** Lote de 20 vellones: Alfonso VI (5) Toledo tipos: roeles, estrella y crismón; Alfonso IX (12) tipos: busto-cruz -antes Alfonso I de Aragón- (6), dineros (4) y óbolos busto y castillo marca *-* (2); Alfonso IX (3), tipo árbol y leones. De BC+ a MBC. **200**
Ex colección R. Cores.
- 206** Lote de 73 vellones de Alfonso X: dineros de 6 líneas (13), divisores seisén (24) con diferentes marcas (B, venera, cuenco, L y T), óbolos (36) con diferentes marcas (sin ceca, B, cuenco, creciente, L). De BC a MBC+. **300**
Ex colección R. Cores.
- 207** Lote de 37 vellones: dineros (2), dineros de 6 líneas (5) con diferentes marcas, dinero seisén (18) con diferentes marcas (B, venera, cuenco, L, S, T), óbolos (12) con diferentes marcas (sin ceca, B, venera, creciente, dos puntos y H). De BC+ a EBC. **350**
Ex colección R. Cores.
- 208** Lote de 43 vellones: Fernando IV (9: marcas B, C, S, T y tres puntos); Sancho IV (26 cornados) marcas B/*, cuenco-, *-cuenco, H-*, L-*, x-* y L en puerta, *-* y S en puerta; meaja coronada (8) con marcas B, venera, C, S, T y tres puntos. De BC- a MBC+. **200**
Ex colección R. Cores.
- 209** Lote de 29 vellones: Alfonso XI cornados (11, con marcas A, B-V, y B-venera, cuenco-* y cuenco-L-* y L en puerta, *-* y M en puerta, S y cuenco) novenes (16: con marcas B, venera, S, S tumbada y T); Pedro I (2 cornados busto de frente marca B). De BC- a MBC. **150**
Ex colección R. Cores.

ALFONSO VI



- 210** Dinero. Toledo. Con : al final de la ley. del rev. VE 1,05 g. 19 mm. BMM-3.11. EBC-. **35**
Ex colección R. Cores.
- 211** Dinero. León. VE 0,92 g. 18,9 mm. BMM-7. Pequeña rotura al borde y pequeñas marcas. MBC+. Escasa. **100**
Ex colección R. Cores.
- 212** Meaja. Toledo. A/ + ANFVSREX. VE 0,35 g. 13,5 mm. BMM-10. MBC+. Muy rara en esta conservación. **200**
Ex colección R. Cores.

URRACA



- 213** Dinero. Toledo. A/ VRACA RE. VE 0,91 g. 19 mm. BMM-16. Leves concreciones. MBC. Rara. **700**
Ex colección R. Cores.



214



215



- 214** Similar al anterior. VE 0,73 g. 18,8 mm. BMM-16. Vano en anv. MBC/MBC-. Rara. **350**
Ex colección R. Cores.
- 215** Dinero. Toledo. A/ VRRACA REGI. R/ LEO CIVITAS:. VE 0,95 g. 17,5 mm. BMM-17. MBC+/MBC. Rara. **900**
Ex colección R. Cores.

ALFONSO VII

216



217



- 216** Dinero. Sin marca de ceca. A/ .ANFVS.REX. VE 0,74 g. 17,9 mm. BMM-35 (como Alfonso I de Aragón). Oxidaciones y doblez central. MBC/BC+. Rara. **150**
Ex colección R. Cores.
- 217** Dinero. Toledo. A/ ANFVS REX. R/)(TOLETu-LA. VE 0,71 g. 17,5 mm. BMM-44. MBC+/EBC-. Muy escasa. **300**
Ex colección R. Cores.



1,5:1



218



1,5:1



- 218** Dinero. León. VE 0,8 g. 19 mm. III-81; BMM-51. Pequeñas roturas al borde. MBC-. Muy escasa. **700**
- 219** Dinero. León. A/ IMPERATO. R/ LEONI CIVITAS. VE 0,67 g. 19,2 mm. BMM-51. Vanos. MBC. Rara. **300**
Ex colección R. Cores.



219



1,5:1



220



1,5:1



- 220** Dinero. León. VE 0,66 g. 18,5 mm. III-81; BMM-51.1. Leves vanos y hoja en rev. MBC. Muy escasa. **700**



221

- 221** Dinero. León. A/ LEONIS CIVI. R/ IMPERATOR. VE 0,91 g. 19,3 mm. BMM-57. BC-. Rara. **200**
Ex colección R. Cores.



2:1



222



2:1

- 222** Dinero. Ceca indeterminada ¿León? A/ IMPERATOR. R/ Roeles a los lados de la cruz y tres crecientes bajo los borlones. VE 1,01 g. 17,7 mm. BMM-68. Hojita. MBC+. Muy rara. **1000**
Ex colección R. Cores.



2:1



223



2:1

- 223** Dinero. León. R/ IMPERATOR. VE 0,62 g. 17,4 mm. III-72; BMM-68. MBC/MBC+. Muy rara. **1500**

Interesantísima moneda que ha tenido distintas explicaciones y atribuciones a lo largo de los últimos 165 años, y que actualmente se considera como emitida por Alfonso VII, identificado por la leyenda IMPERATOR (aunque en otras emisiones esta leyenda es sustituida por LEONI CIVI o BEATI IACOBI). Los bustos afrontados por tanto serían los de los hijos varones del monarca, Sancho y Fernando, convertidos oficialmente en sus herederos en enero de 1155, donde se decidió que el primero recibiría el reino de Castilla y el segundo el reino de León, aunque ya con anterioridad ambos eran designados con el título de rex, siempre supeditados al poder paterno. Esta pieza es sin duda claramente propagandística de la regulación de la sucesión imperial, que nos recuerda a las monedas bizantinas y visigodas donde aparecen los gobernantes asociados al trono intentando blindar una sucesión pacífica, como en estos momentos se estaba haciendo también en la Francia capeta, donde casi desde el inicio de la dinastía se promocionaba la figura del "rey joven o rey designado", al que el monarca asocia al trono para garantizar la sucesión, y en este caso con más razón al haber una partición del reino paterno. Los bustos afrontados aparecen a los lados de una cruz colocada sobre un pedestal o pequeña montaña formada por piezas triangulares, que nos recuerda de nuevo los modelos bizantinos y visigodos, relacionando el poder regio y su sucesión con un diseño divino genealógico. En cuanto a la datación parecería lógico que fuera de 1155, mostrando las decisiones sucesorias aprobadas en el Concilio de Valladolid, pero algunos datos arqueológicos parecen indicar que se empezaron a acuñar muy a finales del años 40, tal vez con la idea de ir preparando al reino para aceptar una sucesión que volvía a dividir el poder entre hermanos, como ya hiciera Sancho III de Navarra o Fernando I de Castilla-León, y que en ninguno de los casos anteriores había estado exenta de polémica y de posteriores enfrentamientos armados entre los herederos.



- 224** Meaja. ¿León? A/ LEO CIVI. VE 0,38 g. 14,7 mm. III-no; BMM-99. MBC/MBC+. Rarísima. **2500**

Interesante y escasa pieza con un anverso relativamente claro, una cruz central con báculos en segundo y tercer cuartel y leyenda LEO CIVI en diversas variantes, y un reverso anepígrafo que muestra dos leones unidos por la espalda, encima un creciente, debajo una estrella y en algunas piezas se incluye también una marca extra en el reverso, que en nuestro caso es un segundo creciente bajo el primero. La interpretación de esta pieza es de nuevo polémica, centrándonos en el reverso algunos autores lo identifican con la ciudad de León, cuyo origen está en el campamento de la Legio VII Gemina, que llevó en esta época a interpretar el nombre de la población como el de los leones gemelos o geminados, que serían los que aparecen en este tipo monetario; mientras otros autores afirman que muestran de forma alegórica la sucesión imperial, es decir Alfonso VII, representado tradicionalmente por un león, deja su herencia a sus dos hijos, que ambos conjuntamente muestran la continuidad del linaje del león, procedentes ambos de un mismo tronco común. Teniendo en cuenta la leyenda del anverso y que Alfonso VII casi inmediatamente después de su coronación imperial de 1135 concedió a la iglesia de León una parte de los beneficios de la moneda acuñada en la ciudad, un hecho que se plasmaría iconográficamente en los báculos episcopales que aparecen en dos de los cuarteles de la Cruz del anverso, tal vez sea más plausible la primera de las interpretaciones.



- 225** Alfonso VII o Alfonso VIII. Dinero anónimo. A/ LE-NI a los lados de cuerpo de león con cabeza humana coronada, debajo roel estrellado. R/ TOLETA. VE 0,81 g. 17,9 mm. BMM-100.1. Pequeña rotura al borde. MBC-. Rara. **400**

Ex colección R. Cores.



- 226** Dinero. ¿Lugo? A/ LEONI. R/ IMPERATOR. L entre la R y la A. VE 1,04 g. 18,5 mm. BMM-110 var. Cospel ligeramente abierto. MBC-/MBC+. Muy rara. **250**

Ex colección R. Cores.

- 227** Meaja. Sin marca de ceca. A/ LEONIS, roel bajo león. R/ IMPERATOR. VE 0,35 g. 14,5 mm. BMM-119. MBC. Rara. **300**

Ex colección R. Cores.

- 228** Meaja. Sin marca de ceca. A/ LEONIS, tres puntos bajo el león. R/ IMPERATOR. VE 0,36 g. 14,6 mm. BMM-120.2. Pequeñas roturas al borde. MBC/MBC-. Rara. **200**

Ex colección R. Cores.



- 229** Dinero. Segovia. A/ +ANFVS R A REX. R/ +SOCOVIA CIVI. VE 0,7 g. 18,5 mm. BMM-128. Roturas al borde. MBC+. Rarísima. **2300**

Ex colección R. Cores.

Durante el complejo período del reinado de Urraca de Castilla y León, aparecen otros actores acuñando moneda en estos reinos: por un lado Alfonso Sánchez, rey de Aragón y segundo esposo de Urraca, con la que termina luchando en una larga guerra civil por el control del poder, y por otro Alfonso Raimúndez, hijo del primer matrimonio de la reina con Raimundo de Borgoña, y que pronto se va a convertir en actor principal en el conflicto entre Urraca y su padrastro (1115), en especial tras heredar los derechos de su madre tras su muerte (1126). La homonimia de los protagonistas hace que nos encontremos con monedas, especialmente segovianas (SOCOVIA CIVIS), aunque las vemos también en otras cecas, donde se añade una referencia a su patronímico, así Alfonso I y Alfonso VII tienen piezas segovianas con un retrato con corona de perfil muy similares que tienen esa especial característica. Lo mismo hay que decir de esta escasa moneda cuya leyenda es ANFVS RA REX alrededor de la cruz central, siendo la novedad de esta pieza el singular diseño del reverso, con una pequeña cruz griega central rodeada de varias líneas semicirculares que forman otro diseño de cruz superpuesto a la primera, colocando en los cuatro cantones un aro o roel, que no vamos a volver a encontrar en su reinado. Aunque la datación es compleja por diversos motivos el uso del patronímico parece situarla poco antes de su acceso formal al trono castellanoleonés como consecuencia de la muerte de su madre (marzo de 1126) que inicia la fase final de su enfrentamiento con el monarca aragonés que terminará con las Paces de Támara (junio de 1127).



- 230** Dinero. Toledo. A/ AN(F)VS REX. R/ TOLET(O C)IVI. VE 1,09 g. 17,7 mm. BMM-133. Falta fragmento. Concreciones y perforación. MBC. Muy rara. **100**

Ex colección R. Cores.

- 231** Dinero. León. A/ SVPERREX. R/ LEONIS con creciente a los lados de la cruz. VE 0,81 g. 17,9 mm. BMM-142. Dos agujeros. BC+/MBC-. Rara. **100**

Ex colección R. Cores.



- 232** Dinero. Toledo. A/ (A)NFVS REX. R/ TOL-ETI. VE 0,78 g. 18,8 mm. BMM-150. Roturas al borde y oxidaciones. MBC. Escasa. **80**

Ex colección R. Cores.

- 233** Dinero. Segovia anónimo. A/ SAI(N)C:OVE, la O con punto interior y dos roeles en el cuartelado. R/ Anepígrafa con cruz sobre árbol floreado. VE 0,6 g. 17,1 mm. BMM-152 (como Santiago de Compostela); ARV-tipo 45. Falta fragmento. MC. De la más alta rareza. **150**

Ex colección R. Cores.

- 234** Dinero. Ceca indeterminada. A/ Anepígrafo. Roel a cada lado de los leones. R/ IMPERATOI. VE 1,23 g. 19 mm. BMM-156.1. Leves oxidaciones. MBC. Muy rara. **600**

Ex colección R. Cores.

FERNANDO II

- 235** Dinero. León. A/ +FERNANDVS. R/ LEO: CIVITAS REX:. VE 0,94 g. 17,2 mm. BMM-190. Pequeñas roturas al borde. MBC. Rarísima. **2300**

Ex colección R. Cores.

Esta rarísima pieza muestra al rey coronado de perfil, es decir en plenitud de poder, como aparecerá en sus maravedís de oro, que son las únicas piezas que muestran su busto hacia la izquierda. La leyenda de anverso es solo su nombre, sin más añadidos, mientras el reverso la continua con su título, REX, y la referencia geográfica, LEO CIVITAS, alrededor de una cruz con un diseño muy peculiar ya que las tradicionales terminaciones de sus brazos sufren una modificación con el añadido de unos remates en forma triangular que no volvemos a ver en otras emisiones de este monarca. La datación más probable sería en la última parte del reinado, dadas las características formales y su relación con las piezas de oro.



- 236** Dinero anónimo. León. A/ LEGIONIS. R/ M-O-NE-TA. VE 0,83 g. 18,2 mm. BMM-328 (como infante Sancho); ARV-tipo 102. MBC+. Escasa en esta conservación. **150**

Ex colección R. Cores.

ALFONSO IX

- 237** Dinero. Ceca indeterminada. A/ ILDEFONS REX. R/ Jinete con lanza y escudo; alrededor CAS. VE 0,64 g. 16,7 mm. BMM-209. Roturas al borde. BC+. Muy rara. **150**

Ex colección R. Cores.

- 238** Dinero. Sin marcas. A/ AN-FO-NS-REX. R/ LEO. VE 0,77 g (vellón riquísimo). 18,5 mm. BMM-214. Pequeñas roturas al borde. MBC. Rara. **100**

Ex colección R. Cores.

- 239** Dinero. Marca S-I enlazadas y cruz entre las patas delanteras. VE 1,01 g (vellón muy rico). 17,3 mm. BMM-216. MBC+. Rarísima en esta conservación. **150**

Ex colección R. Cores.



- 240** Dinero. Marca creciente bajo león y cruz encima. VE 0,88 g. 18,9 mm. BMM-217.1. MBC+. Muy escasa en esta conservación. **100**
Ex colección R. Cores.
- 241** Dinero. Marca R invertida. VE 0,7 g. 17,1 mm. BMM-218. MBC. Muy escasa. **100**
Ex colección R. Cores.
- 242** Dinero. Marca O. VE 0,68 g. 18,1 mm. BMM-221. Leves oxidaciones. MBC-. Muy escasa. **70**
Ex colección R. Cores.



- 243** Dinero. Marca E. VE 1,14 g. 19,3 mm. BMM-225.1. MBC-/MBC. Escasa. **60**
Ex colección R. Cores.
- 244** Meaja. Marca punto a los lados de la cruz. A/ ILDEFONS REX. VE 0,35 g. 13,8 mm. BMM-251. MBC-. Muy escasa. **80**
Ex colección R. Cores.

SANCHO III



- 245** Dinero. Toledo. A/ TOLETA con I o L después de la L. R/ REX SANCI. VE 0,75 g. 18 mm. BMM-259 var. Pequeña grieta. MBC+/MBC-. Muy escasa. **200**
Ex colección R. Cores.

ALFONSO VIII



- 246** Morabetino. Toledo. 1224 safar (1186 d.C.). AU 3,8 g. 26 mm. V-2023; III-153.1; BMM-262.1. EBC-. Rara. **2500**



1,5:1



247



1,5:1

- 247** Morabetino. Toledo. 1230 safar (1192 d.C.). AU 3,81 g. 26 mm. V-2029; III-153.7; BMM-262.7. EBC-/MBC+. Muy escasa. **2300**



1,5:1



248



1,5:1

- 248** Morabetino. Toledo. 1236 safar (1198 d.C.). AU 3,81 g. 25,8 mm. V-2033; III-153.12; BMM-262.13. EBC-/MBC+. Muy escasa. **2600**



1,5:1



249



1,5:1

- 249** Morabetino. Toledo 1243 safar (1205 d.C.). AU 3,84 g. 25 mm. V-2035; III-153.9; BMM-262.19. MBC+. Muy escasa. **2500**



- 250** Morabetino. Toledo 1250 safar (1212 d.C.). AU 3,85 g. 28 mm. V-2038; III-153.25; BMM-262.26. EBC. Escasa. **2600**

Esta emblemática pieza marca sin duda un punto de inflexión en la historia monetaria de Castilla por muchas razones. Será la primera moneda de oro que se acuñe de forma regular en Castilla, sustituyendo en las transacciones comerciales al antiguo dinar almorávide, cuyas últimas emisiones hizo el rey Lobo de Murcia. Su calidad y abundancia la hicieron pieza de referencia en todos los reinos peninsulares, apareciendo en la documentación con diferentes nombres (alfonsís, bonos alfonsís de auro et pondere, moravedis bonos alfonsís d'oro et de peso, maravedís de bono auro et de peso et de cruz, etc...). Pero si su importancia económica fue grande más lo fue su propaganda, ya que manteniendo las leyendas en árabe introdujo mensajes políticos y religiosos propios, utilizando las instituciones y títulos de sus enemigos musulmanes, si en las originales el título del gobernante era príncipe de los musulmanes el rey castellano usa el de príncipe de los católicos, si en la primera se hace referencia al Imam (califa) de Bagdad el rey Alfonso explicita que su líder religioso es el Papa, es decir el Imam de la Iglesia del Mesías, si en la leyenda marginal se dice que el Islam es la única religión verdadera, Alfonso toma del Evangelio de San Marcos la frase que dice que sólo los bautizados en el nombre del Padre, del Hijo y del Espíritu Santo, Dios único, se salvarán, etc. Además para datar la moneda utilizará la Era de Safar, que era como los musulmanes llamaban a la Era Hispánica, utilizada en la documentación oficial castellana. Por último, esta moneda escrita en árabe podrá llevar dos añadidos, uno es la Cruz, que lo identifica sin ninguna duda, y por eso se le llama así en la documentación, y el otro es el nombre real con caracteres latinos, ALF, que aparece en el segundo modelo a partir de 1184 (Era de Safar 1222).



- 251** Dinero. Ceca indeterminada. A/ ALF-OVN, en el campo S. R/ FNANDVS REX. VE 0,79 g. 18,2 mm. BMM-263. MBC+. Muy escasa. **200**

Ex colección R. Cores.

- 252** Dinero. Toledo. A/ ANFVS REX con creciente en cuartel. R/ TOLE. VE 0,85 g. 18 mm. BMM-265. MBC+/MBC-. Escasa. **150**

Ex colección R. Cores.

- 253** Meaja. Toledo. A/ ANFVS REX con creciente en cuartel. R/ TOLE. VE 0,38 g. 13,6 mm. BMM-266. MBC. Muy escasa. **200**

Ex colección R. Cores.



- 254** Dinero. Toledo. A/ REX ANFVS. R/ TOLETVA. VE 0,91 g. 19,5 mm. BMM-269; ARV-tipo 118. Rotura al borde. Acuñación floja. MBC. **100**
Ex colección R. Cores.
- 255** Meaja. Toledo. A/ REX ANFVS. R/ TOLETVA. VE 0,4 g. 13,9 mm. BMM-270; ARV-tipo 18. Grieta. MBC. **100**
Ex colección R. Cores.
- 256** Dinero. A/ Marca estrella a los lados de la torre central. +ANFVS : REX. VE 0,86 g. 18,9 mm. BMM-294. MBC. Muy escasa. **200**
Ex colección R. Cores.



- 257** Dinero. ¿Calahorra? A/ Marca (*)-C. Leyenda CASTELA retrógrada. VE 0,76 g. 17,3 mm. BMM-314.1. MBC/MBC-. Muy escasa. **50**
Ex colección R. Cores.
- 258** Dinero. ¿Logroño? A/ Marca *-L. VE 0,55 g. 17,4 mm. BMM-318. MBC. Rara. **80**
Ex colección R. Cores.
- 259** Dinero. ¿Osma? A/ Marca *-O. VE 0,81 g. 17,8 mm. BMM-320. Acuñación floja. MBC. Muy escasa. **90**
Ex colección R. Cores.

ALFONSO X



- 260** 1/4 de maravedí. Sevilla. A/ Marca S. AR 1,27 g. 19,7 mm. BMM-341. Faltan dos fragmentos. Hoja en rev. MBC+. Muy escasa. **100**
Ex colección R. Cores.
- 261** Dinero. ¿Córdoba? Marca C al principio y final de la leyenda del rev. VE 0,93 g. 20 mm. BMM-345. MBC+. Muy escasa. **100**
Ex colección R. Cores.
- 262** Dinero. ¿Murcia? Marca de ceca H. VE 0,9 g. 19,8 mm. BMM-347.1. Rotura al borde. MBC+. Muy escasa. **50**
Ex colección R. Cores.
- 263** Dinero. Sevilla. Marca S entre puntos. VE 0,95 g. 19,1 mm. BMM-348.1. EBC. Escasa en esta conservación. **40**
Ex colección R. Cores.



- 264** Dinero. Toledo. Tres puntos al principio de la ley. del rev. VE 1,09 g. 19,5 mm. BMM-349. EBC-. Rara en esta conservación. **200**

Ex colección R. Cores.

- 265** Dinero. ¿Coruña? Marca de ceca venera. Tres puntos al final de la ley. del rev. VE 0,99 g. 18,8 mm. BMM-351. EBC-. Rara en esta conservación. **150**

Ex colección R. Cores.

- 266** Meaja. Sin marcas. VE 0,43 g. 12,5 mm. BMM-381. MBC+. Rara en esta conservación. **50**

Ex colección R. Cores.



- 267** Dinero seisén. ¿Ávila? Marca A gótica. VE 0,77 g. 17,6 mm. BMM-393. Pequeña rotura al borde. EBC-. Muy escasa. **40**

Ex colección R. Cores.

- 268** Dinero seisén. Cuenca. VE 0,87 g. 18,8 mm. BMM-397.1. Leves oxidaciones. EBC. Escasa en esta conservación. **35**

Ex colección R. Cores.

- 269** Dinero burgalés. Sin ceca. A/ ALF-REX-CAS-TELL. R/ ETL-EGI-ON-IS:. VE 0,67 g. 17,3 mm. BMM-408. Pequeñas faltas al borde. EBC. Rara. **300**

Ex colección R. Cores.

SANCHO IV



- 270** (Como infante Sancho). Dinero anónimo. A/ + MONETA LEGIONIS. R/ Creciente alargado a los lados de la cruz. VE 0,81 g. 17,8 mm. BMM-329 (como Fernando III). MBC. **50**

Ex colección R. Cores.

- 271** Similar a la anterior, pero punto sobre las cabezas de los leones. VE 0,74 g. 17,5 mm. BMM-329 (como Fernando III). MBC+/MBC. **50**

Ex colección R. Cores.

- 272** Similar a la anterior. VE 0,79 g. 17,6 mm. BMM-329 (como Fernando III). MBC+. **50**

Ex colección R. Cores.

- 273** Cornado. Burgos. A/ B-* sin estrella en corona. VE 0,8 g. 19,1 mm. BMM-427. EBC. Escasa en esta conservación. **40**

Ex colección R. Cores.



- 274** Cornado. Cuenca. A/ Cuenco -*. VE 0,82 g. 18,4 mm. BMM-429. EBC-. Escasa en esta conservación. **40**
Ex colección R. Cores.
- 275** Cornado. Sevilla. A/ * y S. * en corona. VE 0,81 g. 19 mm. BMM-432. EBC/EBC-. Rara en esta conservación. **60**
Ex colección R. Cores.
- 276** Cornado. Sevilla. A/ *-* y S bajo castillo. * en corona. VE 0,88 g. 18,5 mm. BMM-432.1. EBC-. Muy escasa en esta conservación. **50**
Ex colección R. Cores.



- 277** Cornado. Toledo. A/ *-* y T en puerta. VE 0,88 g. 18,7 mm. BMM-433. EBC. Rara en esta conservación. **60**
Ex colección R. Cores.
- 278** Meaja coronada. Cuenca. A/ Cuenco y *. VE 0,81 g. 16,8 mm. BMM-442. MBC+. Escasa en esta conservación. **70**
Ex colección R. Cores.

ALFONSO XI



- 279** Cornado. Ávila. VE 0,75 g. 18,4 mm. BMM-468. MBC+. **40**
Ex colección R. Cores.
- 280** Cornado. Ávila. A/ ALFOSVS RE. VE 0,75 g. 19,7 mm. BMM-468 var. Pequeñas roturas al borde. MBC+. **50**

PEDRO I



- 281** Dobra de 35 maravedís. Sevilla. AU 25,3 mm. III-368; BMM-512.2. Encapsulada NGC-MS 61. EBC-/EBC. **3000**



282



283



284



285



- 282** Real. Sevilla. A/ + PETRVS: REX: CASTELLE: E LEGIONIS: en anv. y rev. AR 2,38 g. 24,7 mm. BMM-522. EBC/EBC+. Rara. **500**

Ex colección R. Cores.

- 283** Real. Burgos. AR 3,36 g. 27,5 mm. BMM-527. Cospel irregular. MBC+. **150**

Ex colección R. Cores.

- 284** Real. Sevilla. R/ + PETVS: CASTELLE: E LEGIONIS: E: IS: E. AR 3,46 g. 26,2 mm. BMM-528 var. Leves oxidaciones. EBC-. Escasa. **150**

Ex colección R. Cores.

- 285** Real. Coruña. LEGIONE al final de la ley. del rev. AR 3,05 g. 25,9 mm. BMM-529 var. MBC+. Muy escasa. **350**

Ex colección R. Cores.



286



287



288



- 286** 1/2 real. Sevilla. AR 1,62 g. 19,3 mm. BMM-531. MBC. **150**

Ex colección R. Cores.

- 287** 1/2 real. Burgos. AR 1,66 g. 20,35 mm. BMM-532. Rayas. MBC. **120**

Ex colección R. Cores.

- 288** 1/2 real. Coruña. A/ Punto en el campo del anv. AR 1,73 g. 19,8 mm. BMM-533.2. Grieta. MBC+. Rara. **300**

Ex colección R. Cores.



289



290



- 289** 4 maravedís. Sevilla. Atribuida por A. Heiss a Segovia. VE 4,85 g. 30,69 mm. III-386; BMM-535. EBC-. **200**

- 290** 4 maravedís. Sevilla. VE 4,66 g. 31,6 mm. BMM-536. Leves oxidaciones. Muy escasa en esta conservación. EBC. **225**

Ex colección R. Cores.



291

291 2 maravedís. Sevilla. VE 2,33 g. 26,1 mm. BMM-539. Cospel abierto. EBC-.

50

Ex colección R. Cores.

ENRIQUE II



1,5:1

292

1,5:1

292 Real. Sin marca de ceca. A/ + DOMINUS: MICA II: AIUTOR NON/TIME BO: EDEGO: DEPIA. Con dos puntos y florón en los vértices del lobulado. R/+ ENRICUS: REX: CASTETLE: LEGI. AR 3,46 g. 28,3 mm. BMM-552 var. MBC. Rarísima: Segundo ejemplar que vemos, el otro está en el MAN. **2600**

Ex colección R. Cores.



293

294

293 Real. Sevilla. AR 3,49 g. 26,6 mm. BMM-553. Leves oxidaciones. MBC+.

140

Ex colección R. Cores.

294 Real. Sevilla. A/ ISP/AM al comienzo de la segunda orla del anv. AR 3,35 g. 27,6 mm. BMM-553 var. MBC+.

140

Ex colección R. Cores.



295

296

295 Real. Toledo. AR 3,48 g. 27,2 mm. BMM-554. EBC. Escasa.

200

Ex colección R. Cores.

296 Real. Burgos. Las S de las leyendas están invertidas. Roeles en lugar de florones en los vértices del lobulado. AR 3,47 g. 26 mm. BMM-555 var. MBC. Escasa. **180**

Ex colección R. Cores.



297

- 297** Real. Coruña. Una pequeña venera en la separación de la ley. del anv. entre ET y EGO. AR 3,29 g. 24,7 mm. BMM-556. EBC-/EBC. Muy escasa. **500**

Ex colección R. Cores.



- 298** Real. Córdoba. A/ + DOMINVS: MICHI: ADIVTOR: EDEGO/DISPICIAM: INIMICVS: M. R/ + ENRICUS: DEI: GRACIA: REX: CASTEL. AR 3,43 g. 28,3 mm. BMM-557. Leves oxidaciones. EBC. Rara. **800**

Ex colección R. Cores.



- 299** 1/2 real. Sevilla. A/ AIVTOR al final de la ley. del anv. AR 1,73 g. 21,1 mm. BMM-559.1. MBC+. **200**

Ex colección R. Cores.

- 300** 1/2 real. Toledo. R/ + ENRICUS: REX: CASTELLE: ETC con florones en los vértices del lobulado. Final de la leyenda muy raro. AR 1,72 g. 21,6 mm. BMM-560 var. MBC+. Rara. **300**

Ex colección R. Cores.



- 301** 1/2 real. Burgos. AR 1,72 g. 20,2 mm. BMM-561. Acuñación floja. MBC-/MBC. **140**

Ex colección R. Cores.

- 302** Real. Sevilla. VE 2,78 g. 25 mm. III-447.3; BMM-604.2 Ligeramente alabeada. MBC-. **60**

- 303** Cruzado. Coruña. Marca C en rev. VE 2,4 g. 22,5 mm. BMM-628.1. MBC. Muy escasa en esta conservación. **150**

Ex colección R. Cores.



304



305



- 304** Cruzado. León. VE 2,05 g. 20,4 mm. BMM-632. MBC+. Muy escasa en esta conservación. **120**
Ex colección R. Cores.
- 305** Cruzado. León. LEGI en rev. VE 1,5 g. 21,8 mm. BMM-632.1. MBC/MBC-. Escasa. **50**
Ex colección R. Cores.



306



307



308



FERNANDO I DE PORTUGAL

- 306** Tornés de cruz. Zamora. VE 2,5 g. 24,5 mm. BMM-698.2. MBC/MBC+. Muy escasa. **500**
Ex colección R. Cores.

ENRIQUE III

- 307** Blanca. Coruña. A/ +ENRICVS: DEI: REX: CAS:. R/+ENRICVS: DEI: GRACIA. VE 1,99 g. 23,6 mm. BMM-766 var. MBC+/MBC. Muy escasa. **30**
Ex colección R. Cores.
- 308** Blanca. Coruña. A/ +E LEGION:ES: EDETOLE. R/ +ENRICVS* DEI GRACIA. VE 2,09 g. 25 mm. BMM-766.5. MBC. Rara. **200**
Ex colección R. Cores.

JUAN II



309



- 309** Sello pendiente. A/ Ecuestre, el rey con armadura y casco, con espada en alto y escudo al brazo, cabalgando a la izq.; S: IOHANIS: DEI: GRACIA: REGIS: CASTELLE: ET: LEGIONIS. R/ Cuartelado de Castilla y León separado por cruz flordelisada; S: IOHANIS: DEI: GRACIA: REGIS: CASTELLE: ET: LEGIONIS:. Plomo 148,38 g. 56,43 mm. Guglieri-290; FN-p. 94. MBC+. Muy escasa. **700**



- 310** Dobra de la banda. Burgos. Sin cabezas de león en los extremos de la banda. AU 4,6 g. 29,4 mm. III-615.1; BMM-787.1. Manchas en rev. EBC-/MBC+. **2300**

Estas doblas nacen en el reinado de Juan II y son una alternativa a la tradicional dobra castellana (4,60 gramos y una pureza de 23 $\frac{3}{4}$ quilates) y al florín de Aragón (3,50 gramos y tenía una pureza de 18 quilates), por lo que se decidió acuñar piezas de algo más de peso pero de menor calidad (4,69 gramos y 19 quilates), similares en calidad y valor a las doblas granadinas o moriscas, a principios de los años 30, haciéndose en gran número, por lo que hay muchas variantes, tanto en el tamaño (flan grande o flan pequeño) como en el diseño concreto y variantes de leyenda. Su tipología es totalmente novedosa ya que introduce como tipo principal el escudo de la llamada Banda de Castilla, una orden creada por Alfonso XI en 1332, y cuya imagen se convirtió en una especie de escudo personal del rey, de hecho había un Alférez de la Banda, que llevaba este pendón a la batalla, estando siempre junto a la figura del monarca. Esta pieza, acuñada en Burgos, tiene la peculiaridad de que la banda aparece sin dragantes, lo que eleva mucho su rareza, además los leones aparecen sin corona.



- 311** Dobra de la banda. Sevilla. AU 4,54 g. 29,6 mm. III-617.1; BMM-791. Pequeña hoja en anv. y grafito en rev. MBC+. **800**
- 312** 1/6 real. Burgos. A/ +IOHANIS: REX: CASTE. R/ + IOHANIS: DEI: GRACI. AR 0,55 g. 14,7 mm. BMM-795. Dos agujeritos de acuñación. MBC+. Rara. **350**
Ex colección R. Cores.
- 313** Real. Sevilla. AR 3,21 g. 26,6 mm. BMM-799. MBC+. **170**
Ex colección R. Cores.



- 314** Real. Burgos. AR 3,49 g. 28,1 mm. BMM-801. EBC-/MBC+. **170**
Ex colección R. Cores.
- 315** 1/2 real. Sevilla. AR 1,74 g. 20,8 mm. BMM-802. EBC-/MBC+. **250**
Ex colección R. Cores.
- 316** 1/6 real. Sevilla. AR 0,58 g. 15,2 mm. BMM-805. EBC-. **125**
Ex colección R. Cores.



318



317



318

- 317** Similar al anterior. AR 0,59 g. 15,2 mm. BMM-805. MBC+. **100**
Ex colección R. Cores.
- 318** Blanca. Marca de ceca R invertida. A/ +IOHANES DE(I GR)HACIA: R. R/+ IOHANE(S D)EI GRACIA R. VE 1,35 g. 22,3 mm. ¿Inédita? Roturas a los bordes. MBC+. **160**
Ex colección R. Cores.

ENRIQUE IV



319



320



321



322



- 319** Real. Segovia. AR 3,38 g. 26,8 mm. BMM-884. Ligeramente alabeada. MBC+. **180**
Ex colección R. Cores.
- 320** Real. Burgos. AR 2,85 g. 25,6 mm. BMM-885.1. Pequeñas roturas en los bordes. MBC/MBC+. **150**
Ex colección R. Cores.
- 321** Real. Toledo. DEI GRACI y DEI GRACIA REX C al final de las ley. de anv. y rev. AR 2,98 g. 27,2 mm. BMM-887.4. Falta fragmento. Vano. MBC. **150**
Ex colección R. Cores.
- 322** Real. Burgos. AR 24.4 mm. III-708.1; BMM-900. MBC+. Encapsulada NGC-AU 53, mal identificada. MBC+. **150**



323



324



325



- 323** Real. Burgos. AR 3,32 g. 26,5 mm. BMM-900. Manchas de óxido. MBC. **130**
Ex colección R. Cores.
- 324** Real. Sevilla. Recortado para circular como medio real. S en el extremo superior del eje vertical. AR 1,48 g. 18,8 mm. BMM-903.1. MBC/MBC-. Muy escasa. **120**
Ex colección R. Cores.
- 325** Real. Cuenca. Grupo de 4 puntos bajo HEN. AR 3,17 g. 27,1 mm. BMM-904.5. Pátina irregular. MBC. **180**
Ex colección R. Cores.



- 326** 1/2 real. Toledo. Seis lóbulos en rev. AR 1,48 g. 21,3 mm. BMM-919. Descentrada. MBC. **125**
Ex colección R. Cores.
- 327** 1/2 real. Cuenca. Seis lóbulos en anv. y rev. AR 1,53 g. 22,1 mm. BMM-923. MBC/MBC-. **250**
Ex colección R. Cores.
- 328** 1/2 real. Sevilla. S en el extremo inferior del eje vertical. AR 1,68 g. 21,8 mm. BMM-927. EBC-/MBC+. Muy escasa en esta conservación. **300**
Ex colección R. Cores.
- 329** 1/2 real. Burgos. AR 1,66 g. 21,9 mm. BMM-928. MBC-. **150**
Ex colección R. Cores.



- 330** 1/2 real. Segovia. Gráfica circular en anv. y rev. AR 1,66 g. 19,8 mm. BMM-933. MBC. **150**
Ex colección R. Cores.
- 331** Maravedí. Ávila. VE 1,29 g. 23,8 mm. BMM-955.5. Pequeñas roturas al borde. MBC-. **40**
Ex colección R. Cores.
- 332** Maravedí. Jaén. Flores bajo león. VE 2,07 g. 23,8 mm. BMM-965.1. Oxidación en rev. MBC. Rara. **80**
Ex colección R. Cores.



- 333** Maravedí. Sevilla. R/ + ENRICVS CARTEVS DEI. Ley. separada por roeles estrellados. Granada bajo león. VE 2,49 g. 24,8 mm. BMM-974 var. MBC+. Rara. Muy interesante. **70**
Ex colección R. Cores.
- 334** Cuartillo. Marca de ceca no visible. Gran resello con acueducto de dos pisos en anv. VE 2,15 g. 26,3 mm. Grietas. MBC/MBC-. Muy rara. **200**
Ex colección R. Cores.



- 335** Cuartillo. Ávila. A/ +ENRI(C)VS CART(V)S DEI GRA. R/ + ENRICUS REX CASTELL. VE 1,71 g. 23 mm. Aunque la tipología es claramente la del cuarto, pesa 1,71 g con un diámetro de 23 mm. BMM-998 var. MBC. Muy rara. **150**

Ex colección R. Cores.

- 336** Cuartillo. Jaén. VE 3,43 g. 27 mm. BMM-1013. MBC+. **40**

Ex colección R. Cores.

- 337** Cuartillo. Sevilla. A/ + ENRICVS QUARTVS REX GRACIA. Busto muy pequeño con cabellos al viento y venera en el pecho. VE 3,35 g. 26,5 mm. BMM-1023.5 var. MBC-/MBC. Rara. Muy interesante. **100**

Ex colección R. Cores.



- 338** 1/2 cuartillo. Burgos. VE 1,84 g. 22,2 mm. BMM-1039. MBC+. Muy escasa en esta conservación. **70**

Ex colección R. Cores.

- 339** 1/2 blanca. Segovia. A/ + ENRICVS DEI GRACI. R/ + ENRICVS QUARTVS R. VE 0,53 g. 17,9 mm. BMM-1073. Finas grietas. MBC+/MBC. Muy escasa. **150**

Ex colección R. Cores.

ALFONSO DE ÁVILA



- 340** Cuartillo. Sevilla. VE 3,04 g. 28 mm. BMM-1113. MBC-/MBC. Escasa. **150**

Ex colección R. Cores.

- 341** 1/2 cuartillo. Sevilla. A/ + ALFONS DOMINVS MICHI, leyendas separadas por roeles dentados. Es la primera vez que vemos esta variante de ley. R/ + ALFONSVS DEI GRACIA RE. VE 1,27 g. 23,3 mm. BMM-no. Raya en anv. BC/BC+. Muy rara. **200**

Ex colección R. Cores.

Reyes Católicos



342



343



344



- | | | |
|------------|--|------------|
| 342 | Real. Burgos. Venera y cruz en rev. AR 3,39 g. 26,7 mm. AC-301. EBC-.
<i>Lote no sujeto a tasas de exportación.</i> | 100 |
| 343 | Real. Granada. A/ +-. AR 3,37 g. 26,2 mm. AC-368. MBC+. | 85 |
| 344 | Real. Segovia. R/ Acueducto y P. AR 3,48 g. 26,4 mm. AC-381. MBC+/EBC-. | 85 |



1,5:1



345



1,5:1

- | | | |
|------------|--|------------|
| 345 | 4 reales. Sevilla. S-(III). Armiño en el campo. AR 13,55 g. 37,8 mm. AC-554. Leves vanos en anv.
Flan grande. Pátina gris. EBC. | 400 |
|------------|--|------------|



346

- 346** 4 reales. Sevilla. S III surmontada de O. D cuadrada (Melchor Damián). AR 13,65 g. 33,4 mm. AC-564. MBC+/MBC. **200**



2:1

347

2:1

- 347** 1/2 castellano. Anterior a la Pragmática. Sevilla. S-S a los lados del escudo, acotadas por rosetas. AU 2,29 g. 18,8 mm. AC-591. Marcas en rev. MBC-. Rara. **2000**

Las primeras monedas castellanas de los Reyes Católicos se hicieron a raíz de la Carta de labrar moneda, fechada en Córdoba el 23 de mayo de 1475, siguiendo en sus tipos y leyendas lo acordado en la Concordia de Segovia de 15 de enero de 1475. Se reconoce la preeminencia y total control del gobierno por parte de la Reina Isabel, y se reglamentaba el uso de la heráldica (las armas de Castilla precederán siempre a las de Aragón y Sicilia) y la titulación (el nombre del rey irá delante del de la reina, pero la titulación será alterna, comenzando siempre por los títulos castellanos). En el oro se acuñará el Excelente entero (doble castellano) y sus divisores, el castellano y medio castellano, y como muestra de todo lo dicho sus tipos son los bustos afrontados de los Reyes y en el reverso de los divisores SOLO aparecerán las armas de Castilla-León. La leyenda de anverso muestra los nombres de los reyes y la de reverso lleva la famosa frase evangélica (San Mateo, 19,6): "QUOS DEUS CONIUNXIT HOMO NON SEPARET", con una doble significación para los reyes, personal y política, que muestra la unión de sus personas y estados, aunque conservando su gobierno separado.



348

- 348** Doble excelente. Granada. R/ G- AU 6,96 g. 27,4 mm. AC-707. Limpiada. MBC-/MBC. Escasa. **1000**



- 349** Doble excelente. Sevilla. Cruz y 4 puntos arriba; S entre los bustos. AU 24,2 mm. AC-733. Encapsulada NGC-UNC DETAILS. Cospel irregular. MBC+. **1200**

Lote no sujeto a tasas de exportación.

- 350** Doble excelente. Toledo. Escudo entre cruz de puntos y T. AU 7 g. 27,9 mm. AC-no. Larga grieta. EBC-. Muy escasa. **1500**

Fernando el Católico



- 351** Croat. Perpiñán. AR 3,07 g. 23 mm. AC-74. Marcas en anv. MBC. Escasa. **300**

Juana y Carlos



- 352** Real. S/F. México. M-A. AR 3,1 g. 22,5 mm. AC-68. Encapsulada NGC-VF 35. MBC. **150**

Ex colección Vidal Quadras y Ramón.

Lote no sujeto a tasas de exportación.

- 353** 2 reales. S/F. México. G en rev. AR 6,59 g. 26,8 mm. AC-88. Pequeña oxidación en canto. Pequeños vanos en rev. EBC-. Rara. **1500**

Lote no sujeto a tasas de exportación.

- 354** 2 reales. S/F. México. M-R. AR 6,84 g. 26,6 mm. AC-99. Encapsulada NGC-AU DETAILS. MBC+/EBC-. Escasa. **400**

Ex colección C. Hubbard.

Lote no sujeto a tasas de exportación.



355



356



- 355** 2 reales. S/F. México. L-M°. AR 6,85 g. 25,8 mm. AC-102. Encapsulada NGC-AU 55. EBC-. **150**
Lote no sujeto a tasas de exportación.

- 356** 4 reales. S/F. México. R. Cartela ovalada. AR 30 mm. AC-115. Encapsulada NGC-XF 40. MBC-/MBC+. **1300**
Lote no sujeto a tasas de exportación.



357



358



- 357** 4 reales. S/F. México. M-A. AR 13,35 g. 30,2 mm. AC-131. Encapsulada NGC-AU 55. Pátina gris. EBC-. Escasa. **600**
Ex colección Diego Ramos.
Lote no sujeto a tasas de exportación.

- 358** 4 reales. S/F. México. M-L. AR 13,62 g. 30,5 mm. AC-135. Encapsulada NGC-AU 55. Pequeñas marcas. Pátina gris. MBC+. **300**
Lote no sujeto a tasas de exportación.



359



360



- 359** Escudo. S/F. Sevilla. S-*. AU 3,1 g. 21,3 mm. AC-196. MBC+. **650**
- 360** Escudo. S/F. Sevilla. D cuadrada-S. AU 3,39 g. 22,6 mm. AC-199. Pequeñas marcas. MBC+/MBC. **700**

Carlos V



361



362



- 361** 2 ducados. S/F. Valencia. Escudete con león en rev. AU 6,9 g. 26,1 mm. AC-116. Estuvo colgada. Cuatro agujeros. MBC-. Muy escasa. **500**
- 362** Real de oro. S/F. Amberes. AU 5,33 g. 27,1 mm. Vanhoudt-220.AN. Ligeramente alabada. EBC-. **800**

Felipe II



364



363



364

- 363** 1/4 real. S/F. Lima. P y * en rev. AR 0,69 g. 12,5 mm. AC-no. Encapsulada NGC-XF DETAILS. Oxidaciones. MBC. **200**

Ex colección Emilio M. Ortiz (EMO).

Lote no sujeto a tasas de exportación.

- 364** 2 reales. S/F. Lima. R (Rincón). AR 6,6 g. 29,3 mm. AC-332. Encapsulada NGC-AU DETAILS. Mancha de óxido. MBC+. **600**

Lote no sujeto a tasas de exportación.



1,5:1

365

1,5:1

- 365** 2 reales. S/F. Panamá. P. II-B°. AR 6,6 g. 28,7 mm. AC-362. Cospel abierto. MBC. Muy rara. **4500**

Lote no sujeto a tasas de exportación.

Panamá era un lugar clave en las comunicaciones españolas en América, el istmo fue conocido como la Castilla del Oro y luego como Tierra Firme, siendo la salida natural hacia España de las riquezas del Perú. En ella se creó una efímera Audiencia (1538-1542), que fue restablecida en 1563, y en julio de 1578 se decidió crear una ceca en la ciudad. Los trámites burocráticos se dilataron hasta marzo de 1579, cuando se autoriza a acuñar piezas de plata desde el medio real hasta los 4 reales y se ordena colocar como marca propia de dicha ceca a un lado del escudo real una P y una A encima, no llegando los materiales para el inicio de la fabricación hasta 1580, empezando las acuñaciones a mediados de ese año. En cualquier caso, su funcionamiento fue muy limitado, ya que la ceca se cerró en 1583. El ensayador de esta pieza, B superada de O, se cree que pudo ser el último de la ceca, siendo sus acuñaciones de los años 1582-1583, no conociéndose su identidad, aunque Pellicer propone que sea Bernardino Rodríguez.



366



367



- 366** 2 reales. S/F. Toledo. T°/M en círculo-II. Armas de Flandes y Tirol intercambiadas. AR 6,36 g. 27,9 mm. AC-432. MBC. Escasa. **150**

- 367** 4 reales. 1595. Granada. F. AR 13,34 g. 28,2 mm. AC-491. Rayas en rev. MBC+. **300**



368

- 368** 4 reales. S/F. Lima. R (Rincón). AR 12,94 g. 30,8 mm. AC-495. Encapsulada NGC-AU 50. MBC+. **1500**

Lote no sujeto a tasas de exportación.



369

- 369** 4 reales. S/F. Lima. R (Rincón). AR 12,56 g. 33,2 mm. AC-495. Encapsulada NGC-XF DETAILS. Vanos de acuñación y erosiones marinas. MBC. Muy rara. **2000**

Lote no sujeto a tasas de exportación.



370

371

- 370** 4 reales. S/F. Segovia. Casa vieja. A/I y acueducto-III. AR 13,43 g. 31,1 mm. AC-¿tipo 163? Doble acuñación en anv. MBC-. Rara. **200**

- 371** 4 reales. 1597. Sevilla. B. AR 13,03 g. 28,5 mm. AC-592. MBC-. **150**



372

373

- 372** 4 reales. S/F. Toledo. Sin ensayador. AR 13,65 g. 31,9 mm. AC-597. Leves vanos. MBC. **200**

- 373** 4 reales. 1594. Toledo. C, valor 4. AR 13,57 g. 34 mm. AC-615. Leves vanos. Cospel ligeramente abierto. Pátina gris. MBC. **300**



- 374** 8 reales. S/F. Lima. 8-P. Visibles. AR 26,78 g. 36,1 mm. AC-654. Encapsulada NGC-XF DETAILS. Vanos. MBC. **700**

Lote no sujeto a tasas de exportación.

- 375** 8 reales. 1591/0. Sevilla. H. AR 35,4 mm. AC-732. Encapsulada NGC-AU 55. Cospel abierto. MBC+. **350**

Lote no sujeto a tasas de exportación.

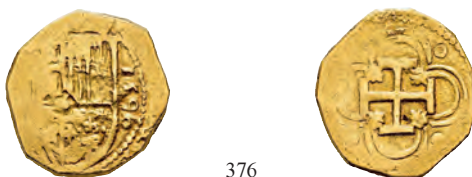

- 376** 2 escudos. 1596. (Sevilla. B). Ceca y ensayador no visibles. AU 6,77 g. 22 mm. AC-854. Vanos. MBC. **750**

Felipe III



- 377** 2 reales. 1607. Toledo. C. Tipo OMNIUM. AR 6,97 g. 24,5 mm. AC-696. Fina grieta. MBC-. Muy rara. **300**

- 378** 4 reales. 1613. Sevilla. V. AR 13,62 g. 29,1 mm. AC-813 var. Cospel abierto. MBC/MBC-. **150**



- 379** 4 reales. 1616. Sevilla. D. AR 13,62 g. 29,9 mm. AC-819. MBC. **200**

- 380** 4 reales. ¿1611? Toledo. C. AR 13,5 g. 29,9 mm. AC-837 var. (comienzo de ley. a las 6 h). MBC. **120**

- 381** 4 reales. 1613. Toledo. C. AR 13,41 g. 29,9 mm. AC-841. MBC. **200**



- 382** 4 reales. 1618. Toledo. P. AR 13,73 g. 27,4 mm. AC-855. MBC-. **200**
- 383** 15 granos. 1619. Nápoles. AR 3,67 g. 24,5 mm. MIR 208/2. Rayitas en rev. MBC. **140**

Felipe IV

LOTES DE CONJUNTO

- 384** Lote de 4 piezas de 8 maravedís. MBC/MBC+. **120**



- 385** 4 reales. 1639. Madrid. BI. AR 13,67 g. 28,1 mm. AC-1040. Mismo ejemplar que Pellicer nº 742, que lo interpreta como 1649. Cospel abierto. Leve vano en rev. MBC. Rara. **400**
- 386** 4 reales. 1624. Segovia. Casa vieja. R. AR 13,24 g. 28,3 mm. AC-1156. MBC. **250**



- 387** 4 reales. 1621. Segovia. A superada de cruz. AR 11,17 g. 33,8 mm. AC-1163. Auténtica a pesar de su peso. Hojita en gráfila. MBC/MBC-. Muy escasa. **400**
- 388** 4 reales. 1659. Segovia. BR. AR 12,83 g. 35,2 mm. AC-1180. BC+/MBC-. Escasa. **400**
- 389** 4 reales. 1628. Sevilla. R, ensayador poco visible. AR 13,68 g. 27,3 mm. AC-1187. MBC/MBC-. **120**
- 390** 4 reales. 1622. Toledo. P. AR 13,69 g. 26,4 mm. AC-1206. MBC. **150**



391 4 reales. (16)24. Toledo. P. AR 13,36 g. 33,4 mm. AC-1208. MBC. **170**

392 8 reales. 1659/32. Segovia. BR. AR 38,9 mm. AC-1617. Encapsulada NGC-MS 61 454. Pequeño vano en anv. y leves oxidaciones. MBC+. **750**

Lote no sujeto a tasas de exportación.

393 8 reales. 1660. Segovia. BR. AR 25,6 g. 43,3 mm. AC-1625. Final de plancha. R.B.O. MBC+. **750**

Lote no sujeto a tasas de exportación.



394 2 escudos. Nuevo Reino. P (Pinto) (1627-1632). AU 6,74 g. 19 mm. AC-no. MBC+. **650**

395 Soberano. 1656. Bruselas. AU 5,52 g. 30 mm. Fried.-108; Delm.-179; Vanhoudt-638.BS. Marcas. MBC. **800**



396 Doble soberano. 1642. Bruselas. AU 10,99 g. 33,9 mm. Fried.-106; DelM-177; Vanhoudt-637.BS. Punzón en anv. MBC+. **1200**

Carlos II

397

- 397** 2 reales. 1682. Segovia. M. AR 24,2 mm. AC-442. Encapsulada NGC-MS 61. EBC. **200**
Lote no sujeto a tasas de exportación.



399

400

399

- 399** 4 reales. 1685. Segovia. BR. AR 11,93 g. 33,5 mm. AC-566. Leves oxidaciones. MBC+/MBC-. Escasa. **400**
- 400** 4 reales. 1692. Sevilla. M. Tipo María. AR 10,76 g. 27,3 mm. AC-571. Cospel abierto. Oxidaciones. MBC-. Rara. **300**



401

- 401** 4 escudos. 1700. Sevilla. M. AU 13,22 g. 28,3 mm. AC-961. Estuvo colgada. Resto de soldadura en canto. Abrillantada. MBC+. Rara. **1000**

Felipe V

403

402

404

- 402** Real. 1726. Segovia. F. AR 19,8 mm. VI-530; AC-624. Encapsulada NGC-MS 64. SC. **150**
Lote no sujeto a tasas de exportación.
- 403** 2 reales. 1717. Segovia. J. AR 25,9 mm. VI-759; AC-944. Encapsulada NGC-MS 62. EBC+/EBC. **100**
Lote no sujeto a tasas de exportación.
- 404** 2 reales. 1718. Segovia. J. AR 25,5 mm. VI-761; AC-947. Encapsulada NGC-AU 58. EBC-/MBC+. **65**
Ex colección Diego Ramos.
Lote no sujeto a tasas de exportación.



406



405



406



405 2 reales. 1727. Sevilla. J. AR 5,39 g. 28,2 mm. VI-784; AC-981. EBC.

100

Lote no sujeto a tasas de exportación.

406 4 reales. 1738. Madrid. JF. AR 13,33 g. 33,2 mm. VI-848; AC-1067. MBC.

175

408



407



408

407 4 reales. 1709. Potosí. Y. AR 13,2 g. 26,2 mm. VI-929; AC-1161 mismo ejemplar ilustrado. Vanos. MBC.

200

408 8 reales. 1735. Lima. N. AR 25,53 g. 33,5 mm. VI-1228; AC-1570. Vanos. Pátina gris. MBC.

250

409



410

409 8 reales. 1734. México. MF. AR 26,51 g. 40 mm. VI-1142; AC-1442. Oxidaciones limpiadas en rev. y pequeñas marcas. R.B.O. EBC-.

250

410 8 reales. 1741. México. MF. AR 26,74 g. 38,8 mm. VI-1149; AC-1458. EBC-.

250

Lote no sujeto a tasas de exportación.



411



411 1/2 escudo. 1743. Madrid. JA. AU 1,77 g. 14,6 mm. VI-1277; AC-1635. R.B.O. MBC+.

125



1,5:1

412

1,5:1

- 412** 8 escudos. 1736. México. MF. AU 26,96 g. 36,9 mm. VI-1735; AC-2235. Pequeñas marcas en rev. Pátina rojiza. EBC-. Rara. **4000**

Felipe V hizo numerosos cambios en la moneda de sus reinos, siendo la más importante reforma la de 1728, sin entrar en detalles hay que decir que se ordenó a todas las cecas peninsulares y americanas unificar el diseño de las piezas de oro. En la Onza se coloca en anverso, siguiendo modelos franceses e italianos, el retrato del rey con gran peluca, armadura y collar del toisón rompiendo una tradición secular de la moneda castellana donde el escudo real ocupaba el anverso de las acuñaciones en oro, que no llevaban el retrato del monarca, mientras el reverso muestra ahora las Grandes Armas de la Monarquía rodeadas del Collar de la orden del Toisón de oro y con el añadido de la Cruz de la orden francesa del Espíritu Santo, mientras en los divisores del oro se coloca sólo el cuartelado de Castilla-León con el escusón de Borbón, siempre con la leyenda: Initium Sapientiae Timor Domini (El inicio de la sabiduría es el temor de Dios, Salmos 111,10). Esta reforma se introducirá en América a través de la ceca de México, siendo la primera onza de este tipo de 1732, apareciendo por primera vez con los dos ensayadores MF, Manuel de León y Francisco de la Peña Flores, en las emisiones de 1734.



1,5:1

413

1,5:1

- 413** 8 escudos. 1737. México. MF. AU 27,01 g. 36,8 mm. VI-1736; AC-2237. R.B.O. MBC+. Muy rara. **3500**



414



1,5:1



414

- 414** 8 escudos. 1741. México. MF. AU 26,97 g. 36 mm. VI-1740; AC-2243. R.B.O. EBC-. Muy escasa. **3500**



415



- 415** 8 escudos. 1744. México. MF. AU 27,08 g. 35,6 mm. VI-1743; AC-2249. Finas rayitas. MBC+. Rara. **2500**



416



417



418



- 416** 8 escudos. 1746. México. MF. AU 35,2 mm. VI-1745; AC-2252. Encapsulada NGC-AU 58. R.B.O. EBC-/EBC. **3000**

Lote no sujeto a tasas de exportación.

- 417** 8 escudos. 1730. Sevilla. AU 26,89 g. 36,3 mm. VI-1788; AC-2305. Limpiada. MBC/MBC+. Muy escasa. **2500**

- 418** 8 escudos. 1732. Sevilla. PA. AU 33,1 mm. VI-1790; AC-2307. Encapsulada NGC-AU 53. R.B.O. MBC+/EBC-. Escasa. **2800**

Lote no sujeto a tasas de exportación.



419

- 419** 8 escudos. 1734. Sevilla. PA. AU 27 g. 36 mm. VI-1792; AC-2310. Pequeñas marcas limpiadas. MBC+. Rara. **2000**

Carlos III Pretendiente



420

- 420** 2 reales. 1708. Barcelona. AR 25.4 mm. VI-22; AC-29. Encapsulada NGC-AU 58. EBC-. **100**
Lote no sujeto a tasas de exportación.

Fernando VI



421



422

422

- 421** Maravedí. 1746. Segovia. CU 1,03 g. 14,6 mm. VI-19; AC-18. B.O. EBC+. **50**
422 8 reales. 1755. Guatemala. J (grande). AR 36.3 mm. VI-331; AC-431. Encapsulada NGC-AU 50 "Top Pop". MBC+. **600**

Ex colección Eduardo Lay.

Lote no sujeto a tasas de exportación.



423



424

- 423** 8 reales. 1756. Guatemala. J. AR 38,8 mm. VI-332; AC-433. Encapsulada NGC-AU DETAILS. Pequeñas marcas y rebaba en canto por cierre de virola. EBC-. Muy escasa. **1200**

Lote no sujeto a tasas de exportación.

- 424** 8 reales. 1755. Lima. JM. AR 37,2 mm. VI-349; AC-460. Encapsulada NGC-MS 62 "Top Pop". R.B.O. EBC-. **350**

Lote no sujeto a tasas de exportación.



425

425 8 reales. 1758. México. MM. AR 27,03 g. 38,5 mm. VI-369; AC-494. Pequeñas marcas y ligera plata agria en rev. MBC. **275**

Lote no sujeto a tasas de exportación.



426

427

428

426 1/2 escudo. 1747. Madrid. JB. AU 1,76 g. 14,9 mm. VI-402; AC-547. MBC/MBC+. **120**

427 1/2 escudo. 1749. Madrid. JB. AU 12,5 mm. VI-406; AC-551. Encapsulada NGC-AU DETAILS. Fuerte golpe en gráfila. EBC-. **125**

Lote no sujeto a tasas de exportación.

428 1/2 escudo. 1755. Madrid. JB. AU 1,75 g. 15,1 mm. VI-413; AC-558. EBC-. **120**



429

430

431

432

429 1/2 escudo. 1757. Madrid. JB. AU 1,76 g. 15,2 mm. VI-416; AC-561. Golpecito en canto y rayitas de ajuste. R.B.O. EBC. **120**

430 1/2 escudo. 1751. Sevilla. PJ. AU 12,2 mm. VI-425; AC-574. Encapsulada NGC-XF 40. MBC. **120**

Lote no sujeto a tasas de exportación.

431 1/2 escudo. 1756. Sevilla. PJ. AU 1,77 g. 14,7 mm. VI-431; AC-580. R.B.O. EBC. **130**

432 1/2 escudo. 1758. Sevilla. JV. AU 12,7 mm. VI-435; AC-586. Encapsulada NGC-XF DETAILS. Rayitas en rev. MBC-/MBC. **110**

Lote no sujeto a tasas de exportación.



433

433 8 escudos. 1752. Lima. J. AU 33,3 mm. VI-584; AC-765. Encapsulada NGC-AU 55. Pequeñas marcas. R.B.O. MBC+/EBC-. **2000**

Lote no sujeto a tasas de exportación.



434



435



436



- 434** 8 escudos. 1754. Lima. JD. AU 26,98 g. 36,5 mm. VI-586; AC-767. Hojitas en anv. R.B.O. EBC-. Escasa. **2000**
- 435** 8 escudos. 1756. Lima. JM. AU 26,88 g. 36,3 mm. VI-588; AC-771. MBC+/MBC. **2000**
- 436** 8 escudos. 1758. Lima. JM. AU 27,01 g. 36,7 mm. VI-590; AC-774. Golpecitos en canto y pequeñas marcas. MBC+. **2000**



437



438



439



- 437** 8 escudos. 1753. México. MF. AU 27,08 g. 35,7 mm. VI-603; AC-788. Acuñaación floja en rev. Pequeñas marcas. R.B.O. MBC+. **2700**
- 438** 8 escudos. 1754. México. MF. AU 27 g. 36,8 mm. VI-604; AC-789. Rayas en anv. y rev. y rayas de ajuste en rev. R.B.O. MBC+/EBC-. Muy escasa. **2000**
- 439** 8 escudos. 1757. México. MM. AU 26,94 g. 36 mm. VI-607; AC-793. Campo de anv. repasado mecánicamente. R.B.O. MBC+/EBC-. Muy escasa. **1700**



440



441



442



- 440** 8 escudos. 1758. México. MM. AU 27,02 g. 36,5 mm. VI-608; AC-794. Pequeñas marcas. R.B.O. EBC-. Ex colección R. Cores. **2800**
- 441** 8 escudos. 1759. México. MM. AU 27,05 g. 36,1 mm. VI-609; AC-795. Limpiada. Pequeñas marcas. EBC-. **2300**
- 442** 8 escudos. 1759. Popayán. J. AU 26,9 g. 37,4 mm. VI-629; AC-797. Golpe en canto y pequeñas marcas. R.B.O. MBC/MBC+. Escasa. **2000**



443



444



445



- 443** 8 escudos. 1753. Santiago. J. AU 26,98 g. 34 mm. VI-634; AC-827. Pequeñas marcas. R.B.O. MBC+. **2200**
- 444** 8 escudos. 1757. Santiago. J. AU 26,95 g. 34 mm. VI-638; AC-833. Pequeñas marcas. R.B.O. MBC+/EBC-. Escasa. **2700**
- 445** 8 escudos. 1759. Santiago. J. AU 27,01 g. 34,3 mm. VI-641; AC-837. Pequeñas marcas. R.B.O. MBC+/EBC-. Muy escasa. **3000**

Carlos III

447



446



447

- 446** Real. 1781. México. FF. AR 18,9 mm. VI-370; AC-436. Encapsulada NGC-AU 58. R.B.O. EBC. Pátina gris. **100**

Lote no sujeto a tasas de exportación.

- 447** 8 reales. 1781. Nueva Guatemala. P. AR 36,5 mm. VI-865; AC-1013. Encapsulada NGC-AU DETAILS. Vano en rev. Golpe en canto. Pátina gris. MBC+. Muy escasa. **1000**

Ex colección Eduardo Lay.

Lote no sujeto a tasas de exportación.



448



449



- 448** 8 reales. 1766. Lima. JM. AR 34,9 mm. VI-877; AC-1026. Encapsulada NGC-AU DETAILS. Rayitas en anv. Porosidades en rev. MBC+. **300**

Lote no sujeto a tasas de exportación.

- 449** 8 reales. 1768. Lima. JM. AR 27,02 g. 39 mm. VI-879; AC-1028. Erosiones en anv. y rev. EBC-/MBC+. **250**



450



451



- 450** 8 reales. 1771. Lima. JM. AR 26,96 g. 39,4 mm. VI-883; AC-1032. Pequeñas marcas. MBC+/MBC. **300**

Lote no sujeto a tasas de exportación.

- 451** 8 reales. 1781. Lima. MI. AR 26,93 g. 39,4 mm. VI-898; AC-1048. Leves rayitas de ajuste. B.O. EBC/EBC+. **200**

Lote no sujeto a tasas de exportación.



452



453



454



- 452** 8 reales. 1774. Madrid. PJ. AR 36,1 mm. VI-911; AC-1064. Encapsulada NGC-VF DETAILS. Leves oxidaciones en anv. y vano en rev. Pátina gris. MBC. Rara. **500**
Lote no sujeto a tasas de exportación.

- 453** 8 reales. 1782. Madrid. PJ. AR 27,16 g. 39,8 mm. VI-914; AC-1068. Golpecito en canto. MBC+/EBC-. Rara. **800**

- 454** 8 reales. 1762. México. MM. AR 36,2 mm. VI-918; AC-1080. Encapsulada NGC-MS 62"Top Pop". R.B.O. EBC-/EBC. **350**
Lote no sujeto a tasas de exportación.



455



456



457



- 455** 8 reales. 1764. México. MF. AR 36 mm. VI-922; AC-1087. Encapsulada NGC-AU DETAILS. Leve doble acuñación en rev. R.B.O. EBC-. **300**
Lote no sujeto a tasas de exportación.

- 456** 8 reales. 1770. México. FM. AR 26,99 g. 39,6 mm. VI-929; AC-1101. Vano en anv. y pequeñas marcas. MBC+. **250**

- 457** 8 reales. 1779. México. FF. AR 26,99 g. 38,6 mm. VI-942; AC-1118. Pequeños resellos orientales. R.B.O. MBC+/EBC-. **150**



458



459



460



- 458 8 reales. 1780. México. FF. AR 27,03 g. 38,9 mm. VI-943; AC-1120. Ligerá plata agria y pequeñas marcas. R.B.O. MBC+. 125
- 459 8 reales. 1786. México. FM. AR 26,84 g. 38 mm. VI-951; AC-1129. Pequeñas marcas. R.B.O. MBC+. 150
- 460 8 reales. 1787. México. FM. AR 27 g. 38,8 mm. VI-952; AC-1131. Ligerá plata agria en rev. R.B.O. MBC+/EBC-. 150



461



462



461

- 461 8 reales. 1788. México. FM. AR 26,94 g. 38,6 mm. VI-953; AC-1132. Leves oxidaciones. R.B.O. MBC/EBC. 150
- 462 8 reales. 1767. Potosí. VY. AR 26,65 g. 27,1 mm. VI-964; AC-1143. Encapsulada NGC-VF 30. MBC. 150

Lote no sujeto a tasas de exportación.



464



463



464

- 463 8 reales. 1772. Potosí. VY. AR 26,78 g. 29 mm. VI-971; AC-1156. Encapsulada NGC-VF 25. MBC/MBC-. 150
Lote no sujeto a tasas de exportación.
- 464 8 reales. 1770. Potosí. JR. AR 37,2 mm. VI-977; AC-1168. Encapsulada NGC-UNC DETAILS. Leves erosiones. R.B.O. EBC-. 300
Lote no sujeto a tasas de exportación.



466



465



467



- 465** 8 reales. 1774. Potosí. JR. AR 37,2 mm. VI-980; AC-1170. Encapsulada NGC-MS 61. Pequeñas marcas. Pleno B.O. SC. **1000**

Lote no sujeto a tasas de exportación.

- 466** 8 reales. 1787. Potosí. PR. AR 26,86 g. 41,7 mm. VI-995; AC-1193. Porosidades y pequeñas marcas en anv. EBC/EBC+. **150**

- 467** 8 reales. 1788/7. Potosí. PR. AR 26,76 g. 42,1 mm. VI-996; AC-1194. MBC/MBC-. **200**



1,5:1



468



1,5:1

- 468** 8 reales. 1785/4. Santiago. DA. AR 38,7 mm. VI-1022; AC-1220. Encapsulada NGC-AU 58. Pátina irregular. R.B.O. MBC+/EBC-. Rara. **4000**

Lote no sujeto a tasas de exportación.



470



469



471



- 469** 1/2 escudo. 1783. Madrid. JD. AU 12,2 mm. VI-1062; AC-1275. Encapsulada NGC-XF 45. **125**
MBC+.
Lote no sujeto a tasas de exportación.
- 470** 1/2 escudo. 1786. Madrid. DV. AU 1,73 g. 14 mm. VI-; AC-1280. MBC+. **120**
Lote no sujeto a tasas de exportación.
- 471** 1/2 escudo. 1782. Sevilla. CF. AU 1,75 g. 15,1 mm. VI-1090; AC-1312. Rayita en anv. EBC-. **160**
Rara.



472



473



474



475



476



- 472** Escudo. 1787. Lima. IJ. AU 3,28 g. 18,5 mm. VI-no; AC-1354. Hojitas en anv. y rev. MBC-. Muy **350**
escasa.
- 473** Escudo. 1779. Madrid. PJ. AU 3,38 g. 17,4 mm. VI-1123; AC-1358. MBC+. **200**
- 474** Escudo. 1787. Madrid. DV. AU 3,35 g. 17,3 mm. VI-1129; AC-1370. MBC+. **200**
- 475** Escudo. 1788. Madrid. M. AU 3,36 g. 17,3 mm. VI-1131; AC-1373. MBC/MBC+. **200**
- 476** Escudo. 1787. Sevilla. CM. AU 3,35 g. 18,3 mm. VI-1251; AC-1505. MBC. **200**



477



478



479



480



481



- 477** 2 escudos. 1773. Madrid. PJ. AU 6,72 g. 22,2 mm. VI-1285; AC-1544. R.B.O. MBC+/EBC. **390**
- 478** 2 escudos. 1775. Madrid. PJ. AU 6,73 g. 22,6 mm. VI-1287; AC-1549. R.B.O. MBC+/EBC-. **400**
- 479** 2 escudos. 1771/0. Popayán. J. AU 6,74 g. 23,1 mm. VI-1370 var.; AC-1625. Fina rayita en anv. **500**
R.B.O. MBC+.
Lote no sujeto a tasas de exportación.
- 480** 2 escudos. 1776/5. Sevilla. CF. AU 6,78 g. 22,6 mm. VI-1419; AC-1729. B.O. EBC/EBC+. Muy **500**
escasa.
- 481** 2 escudos. 1777/6. Sevilla. CF. AU 6,71 g. 22,3 mm. VI-1420; AC-1731. MBC. Escasa. **425**



482



483



482 4 escudos. 1774. Madrid. PJ. AU 13,39 g. 28,4 mm. VI-1459; AC-1778. MBC. Escasa. **900**

483 4 escudos. 1778. Madrid. PJ. AU 13,5 g. 28,3 mm. VI-1462; AC-1701. Raya en anv. R.B.O. MBC+/EBC-. **850**



484



485



486



484 4 escudos. 1779. Madrid. PJ. AU 13,32 g. 28,8 mm. VI-1463; AC-1782. Pequeñas marcas. MBC-/MBC. **850**

485 4 escudos. 1780/79. Madrid. PJ. AU 13,45 g. 28,7 mm. VI-1464; AC-1783. Finas rayitas. MBC+. **850**

486 Similar al anterior. AU 13,42 g. 28,8 mm. VI-1464; AC-1783. Pequeñas marcas. MBC+/MBC. Escasa. **750**



487



488



487 4 escudos. 1781. Madrid. PJ. AU 13,41 g. 28,7 mm. VI-1465; AC-1785. MBC/MBC+. **800**

488 4 escudos. 1782. Madrid. JD. AU 13,51 g. 29,1 mm. VI-1467; AC-1787. Pequeñas marcas. MBC+. **900**



489



490



489 4 escudos. 1785. Madrid. DV. AU 13,53 g. 28,9 mm. VI-1469; AC-1789. R.B.O. EBC-. Escasa. **850**

490 4 escudos. 1786. Madrid. DV. AU 13,5 g. 29 mm. VI-1470; AC-1791. R.B.O. EBC-/EBC. **900**



491



492



493



- 491** 4 escudos. 1787/6. Madrid. DV. AU 13,51 g. 30 mm. VI-1471 var.; AC-1792. Rayitas de ajuste. EBC-. **800**
- 492** 4 escudos. 1787. Madrid. DV. AU 13,41 g. 28,6 mm. VI-1471; AC-1793. MBC/MBC+. **800**
- 493** 4 escudos. 1788. Madrid. M. AU 13,51 g. 29,4 mm. VI-1472; AC-1795. Pequeñas marcas. MBC+/EBC-. **850**



494



495



496



- 494** 4 escudos. 1776. Nuevo Reino. JJ. AU 13,44 g. 29,4 mm. VI-1510; AC-1860. Golpes planos en anv. y rev. MBC. Muy escasa. **1000**
- 495** 4 escudos. 1761. Popayán. J. AU 13,37 g. 31,5 mm. VI-1516; AC-1831. BC+/MBC- Escasa. **800**
- 496** 4 escudos. 1779. Popayán. SF. AU 13,52 g. 29 mm. VI-1522; AC-1838. Pequeñas marcas. R.B.O. EBC-. Muy escasa. **1000**



497



498



- 497** 4 escudos. 1782/1. Popayán. SF. AU 13,45 g. 30,2 mm. VI-1525; AC-1840. R.B.O. MBC/MBC+. **800**
Lote no sujeto a tasas de exportación.
- 498** 4 escudos. 1781. Sevilla. CF. AU 13,46 g. 29,9 mm. VI-1568; AC-1892. Rayita en rev. MBC/MBC+. **900**



499



500



499 4 escudos. 1784. Sevilla. C. AU 13,46 g. 29,4 mm. VI-1570; AC-1895. R.B.O. MBC/MBC+. **900**

500 4 escudos. 1787. Sevilla. CM. AU 13,4 g. 29,3 mm. VI-1573; AC-1902. MBC-. **850**



501



502



503



501 8 escudos. 1764. Lima. JM. AU 26,7 g. 36 mm. VI-1586; AC-678. Hojitas en anv., relieves remarcados y rozaduras. MBC/MBC+. Escasa. **1700**

502 8 escudos. 1770. Lima. JM. AU 26,91 g. 36,9 mm. VI-1593; AC-688. Rayas en anv. y rev. y limaduras en canto. MBC. Muy escasa. **1700**

503 8 escudos. 1771. Lima. JM. AU 27,03 g. 37 mm. VI-1594; AC-1926. Acuñación floja en rev. Pequeñas marcas. R.B.O. MBC+. Muy escasa. **2500**



504



505



504 8 escudos. 1772. Madrid. PJ. AU 27,01 g. 36,2 mm. VI-1619; AC-1956. Pequeñas marcas. B.O. EBC/EBC+. Escasa. **1900**

505 8 escudos. 1774. Madrid. PJ. AU 27,01 g. 35,8 mm. VI-1621. AC-1960. Rayitas y golpecitos en anv. MBC-/MBC+. **1600**



506



507



508



- 506 8 escudos. 1775. Madrid. PJ. AU 27,06 g. 36 mm. VI-1622; AC-1961. Hojita en rev. y pequeñas marcas. B.O.EBC-/EBC. Escasa. **1700**
- 507 8 escudos. 1777. Madrid. PJ. AU 26,94 g. 36,8 mm. VI-1624; AC-1964. R.B.O. MBC+/EBC. Muy escasa. **1700**
- 508 8 escudos. 1777. Madrid. PJ. AU 27,03 g. 36 mm. VI-1624; AC-1964. Golpecito en gráfica. R.B.O. EBC. Muy escasa. **1800**



1,5:1



509



1,5:1

- 509 8 escudos. 1784. Madrid. JD. AU 26,98 g. 36 mm. VI-1628; AC-1969. Finas rayitas en anv. y rev. R.B.O. MBC+/EBC-. Muy rara. **4000**



510



- 510 8 escudos. 1760. México. MM. AU 36,1 mm. VI-1631; AC-1977. Encapsulada NGC-AU 50. R.B.O. MBC/MBC+. Rara. **3500**

Lote no sujeto a tasas de exportación.



- 511** 8 escudos. 1785. México. FM. AU 37mm. VI-1663; AC-2020. Encapsulada NGC-AU 55. Vano en rev. R.B.O. MBC+/EBC-. **1700**

Lote no sujeto a tasas de exportación.

- 512** 8 escudos. 1764. Nuevo Reino. JV. AU 27 g. 37,1 mm. VI-1673; AC-2082. EBC-/EBC. Rara. **3000**



- 513** 8 escudos. 1772. México. FM. AU 26,97 g. 36,7 mm. VI-1648; AC-1998. Pequeñas marcas. R.B.O. MBC/MBC+. **1600**

- 514** 8 escudos. 1780. México. FF. Ceca y ensayador invertidos. AU 27,05 g. 37,1 mm. VI-1657; AC-2010. Pequeñas marcas. B.O. EBC-. **1800**

- 515** 8 escudos. 1781. México. FF. Ceca y ensayador invertidos. AU 27,04 g. 36,5 mm. VI-1658; AC-2012. Finas rayitas. R.B.O. EBC. **1800**



- 516** 8 escudos. 1783. México. FF. Ceca y ensayador invertidos. AU 26,38 g. 36,3 mm. VI-1660; AC-2014. Rayitas en anv. Canto rehecho. MBC+. **1600**

- 517** 8 escudos. 1780. Nuevo Reino. JJ. AU 27,02 g. 36,1 mm. VI-1691; AC-2110. Golpecito en gráfila. Rebaba en anv. MBC+/MBC. **1600**



518



519



520



- 518** 8 escudos. 1783. Nuevo Reino. JJ. AU 26,97 g. 37,3 mm. VI-1694; AC-2116. R.B.O. MBC+/EBC-. **1700**
- 519** 8 escudos. 1771. Popayán. J. AU 26,97 g. 36 mm. VI-1709; AC-2036. Pequeñas marcas. R.B.O. MBC+/EBC-. **2000**
- 520** 8 escudos. 1784. Popayán. SF. AU 27,04 g. 36,4 mm. VI-1723; AC-2053. Hoja y hojitas en anv. MBC+. **1600**



521



522



523



- 521** 8 escudos. 1763. Santiago. J. AU 26,98 g. 35,7 mm. VI-1743; AC-2131. Hoja y acuñación floja en rev. R.B.O. MBC/MBC+. **2000**
- 522** 8 escudos. 1772. Santiago. DA. AU 26,95 g. 36,5 mm. VI-1755; AC-2146. Pequeñas marcas. R.B.O. MBC. Muy escasa. **1700**
- 523** 8 escudos. 1772. Sevilla. CF. AU 26,91 g. 36,9 mm. VI-1774; AC-2181. Rayas de ajuste en anv. y rev. MBC/MBC+. Muy escasa. **2000**



524



525



524 8 escudos. 1776. Sevilla. CF. AU 27,04 g. 36,3 mm. VI-1778; AC-2186. Golpe en canto. Limpiada. **2000**
MBC+/EBC-. Muy escasa.

525 8 escudos. 1787. Sevilla. CM. AU 27,01 g. 36,3 mm. VI-1782; AC-2193. Manipulación en anv. **1600**
Marcas. MBC/MBC+.



526



528



527



526 8 escudos. 1788. Sevilla. C. AU 26,96 g. 36 mm. VI-1783; AC-2194. R.B.O. MBC/MBC+. **1800**

527 8 escudos. 1787. Lima. MI. AU 26,91 g. 37,3 mm. VI-1614; AC-1951. Pequeñas marcas. R.B.O. **1600**
MBC/MBC+.

528 120 grani. 1735. Nápoles. A/ F-B/A. R/ GH.AR 25,17 g. 40,5 mm. MIR 334/2. MBC/MBC-. **500**

Carlos IV



529



530



529 8 reales. 1796. Nueva Guatemala. M. AR 26,98 g. 39,8 mm. VI-737; AC-888. MBC+. **250**

530 8 reales. 1800. Nueva Guatemala. M. AR 26,91 g. 38,9 mm. VI-741; AC-893. Ligera limpieza **250**
mecánica en anv. EBC-/EBC.



531



532



533



531 8 reales. 1792. Lima. IJ. AR 26,83 g. 41,2 mm. VI-754; AC-908. Finas rayas en rev. R.B.O. EBC-. **100**

532 8 reales. 1794. Lima. IJ. AR 26,82 g. 40,4 mm. VI-756; AC-910. R.B.O. MBC+/EBC-. **125**

533 8 reales. 1797. Lima. IJ. AR 27,22 g. 39,2 mm. VI-759; AC-915. B.O. EBC-. **200**

Lote no sujeto a tasas de exportación.



534



535



536



534 8 reales. 1806. Lima. JP. AR 26,75 g. 39,6 mm. VI-769; AC-926. R.B.O. EBC-/EBC. **150**

535 8 reales. 1805. Madrid. FA. AR 27,22 g. 39,1 mm. VI-779; AC-943. Pequeñas marcas. MBC+. **400**

536 8 reales. 1808. Madrid. AI. AR 27 g. 38,8 mm. VI-781; AC-945. Oxidaciones y pequeñas marcas. Limpiada. EBC-. **250**



537



538



539



- 537** 8 reales. 1794. México. FM. AR 27,03 g. 38,6 mm. VI-790; AC-956. R.B.O. EBC-/EBC. **125**
- 538** 8 reales. 1803. México. FT. AR 26,95 g. 40,1 mm. VI-800; AC-977. Pequeñas oxidaciones. B.O. EBC/EBC+. **125**
- 539** 8 reales. 1805. México. TH. AR 26,97 g. 39,4 mm. VI-803; AC-983. Pequeñas marcas. R.B.O. EBC-/EBC. **125**



540



- 540** 8 reales. 1793. Potosí. PR. AR 26,88 g. 41,9 mm. VI-812; AC-993. Pequeñas marcas y rayitas. R.B.O. MBC+. **150**



541



542



543



544



- 541** Escudo. 1797. Madrid. MF. AU 3,35 g. 17,4 mm. VI-911; AC-1115. Rayitas. EBC+. **190**
- 542** Escudo. 1798. México. FM. AU 3,34 g. 18,6 mm. VI-925; AC-1130. Golpecito en gráfica. BC+/MBC-. Escasa. **300**
- 543** Escudo. 1801. México. FT. AU 3,35 g. 18,4 mm. VI-929; AC-1143. MBC-/MBC. Escasa. **250**
- 544** 2 escudos. 1789. Madrid. MF. AU 6,76 g. 21,2 mm. VI-1039; AC-1274. MBC+/EBC-. **400**



- 545** 2 escudos. 1790. Madrid. MF. AU 6,73 g. 21,8 mm. VI-1040; AC-1275. MBC/MBC+. **390**
- 546** 2 escudos. 1794. Madrid. MF. AU 6,74 g. 22,4 mm. VI-1043; AC-1282. R.B.O. MBC/MBC+. **400**
- 547** 2 escudos. 1798. Madrid. MF. AU 6,84 g. 22,3 mm. VI-1042; AC-1290. MBC. **400**
- 548** 2 escudos. 1800. Madrid. MF. AU 6,74 g. 21,4 mm. VI-1049; AC-1297. Hojita en rev. MBC. **400**



- 549** 2 escudos. 1801. Madrid. FA sobre MF. AU 6,84 g. 22,4 mm. VI-1052 var.; AC-1302. Pequeña rebaba en rev. R.B.O. EBC-/EBC. **425**
- 550** 2 escudos. 1807. Madrid. AI. AU 6,72 g. 22 mm. VI-1059; AC-1318. Pequeñas marcas. R.B.O. MBC+/EBC-. **450**
- 551** 2 escudos. 1807. Sevilla. CN. AU 6,73 g. 22 mm. VI-1168; AC-1444. Hojitas en anv. MBC. Escasa. **425**



- 552** 4 escudos. 1791. Madrid. MF. AU 13,5 g. 28,8 mm. VI-1195; AC-1474. Rayitas de ajuste en rev. B.O. EBC-/EBC. **850**
- 553** 4 escudos. 1791. Madrid. MF. AU 13,46 g. 28,6 mm. VI-1197; AC-1474. MBC+/EBC-. **850**
- 554** 4 escudos. 1792. Madrid. MF. AU 13,43 g. 29,8 mm. VI-1196; AC-1475. MBC-/MBC. **750**



555



556



555 4 escudos. 1795. Madrid. MF. AU 13,41 g. 28,8 mm. VI-1198; AC-1477. Marcas. MBC-. **800**

556 4 escudos. 1796. Madrid. MF. AU 13,46 g. 29,3 mm. VI-1199; AC-1479. B.O. EBC-/EBC. **800**



558



557



558

557 4 escudos. 1792. Nuevo Reino. JJ. AU 13,38 g. 29,7 mm. VI-1226; AC-1543. Pequeño golpe en gráfila del anv. y golpecitos en canto. MBC-/MBC. Muy escasa. **800**

558 8 escudos. 1788. Madrid. MF. AU 27 g. 35,1 mm. VI-1318; AC-1617. Pequeñas marcas. B.O. EBC-/EBC. Escasa. **2000**



559



560



561



559 8 escudos. 1802. Madrid. FA. AU 27,04 g. 35,6 mm. VI-1321; AC-1621. Rayitas en anv. EBC-/EBC. **1700**

560 8 escudos. 1805. Madrid. FA. AU 27,01 g. 37,4 mm. VI-1323; AC-1626. Rozaduras y leve doble acuñación en anv. B.O. EBC-/EBC+. Muy escasa. **1800**

561 8 escudos. 1796. México. FM. AU 27,05 g. 36,6 mm. VI-1332; AC-1636. B.O. EBC+. **1800**
Lote no sujeto a tasas de exportación.



562



563



564



- 562** 8 escudos. 1796. México. FM. AU 27,06 g. 36,2 mm. VI-1332; AC-1636. Leve acuñación floja en rev. R.B.O. MBC+/EBC-. **1600**
- 563** 8 escudos. 1803. México. FT. AU 26,93 g. 37 mm. VI-1340; AC-1646. Finas rayitas. Pátina rojiza. MBC. **1600**
- 564** 8 escudos. 1804. México. TH. AU 27,03 g. 35,7 mm. VI-1341; AC-1648. MBC+/EBC-. **1700**



565



566



- 565** 8 escudos. 1804. México. TH. AU 27,05 g. 36,7 mm. VI-1341; AC-1648. Rayitas. MBC. **1650**
Lote no sujeto a tasas de exportación.
- 566** 8 escudos. 1805. México. TH. AU 27,05 g. 37 mm. VI-1342; AC-1649. Golpecito en gráfila. R.B.O. MBC+/EBC-. **1600**



567



568



- 567** 8 escudos. 1806. México. TH. AU 26,98 g. 37 mm. VI-1343; AC-1651. R.B.O. MBC/EBC-. **1600**
- 568** 8 escudos. 1807. México. TH. AU 27,05 g. 36,7 mm. VI-1344; AC-1653. R.B.O. MBC+/EBC-. **1600**



569



570



571



- 569** 8 escudos. 1794. Nuevo Reino. JJ. AU 27,01 g. 38 mm. VI-1352; AC-1726. R.B.O. MBC+/EBC-. **1600**
- 570** 8 escudos. 1802/1. Nuevo Reino. JJ. AU 27 g. 35,1 mm. VI-1360 var.; AC-1739. R.B.O. MBC/EBC-. **1600**
- 571** 8 escudos. 1803/2. Nuevo Reino. JJ. AU 27,12 g. 35,6 mm. VI-1361; AC-1741. Leves rayitas de ajuste. R.B.O. MBC+. **1600**



572



573



574



- 572** 8 escudos. 1803. Nuevo Reino. JJ. AU 27 g. 36 mm. VI-1361 var; AC-1742. Pequeñas marcas. Concreciones. MBC. **1600**
- 573** 8 escudos. 1808. Nuevo Reino. JJ. AU 27 g. 35,6 mm. VI-1366; AC-1749. Rebaba por rotura de cuño en anv. R.B.O. MBC+. **1600**
- 574** 8 escudos. 1790. Popayán. SF. AU 26,99 g. 36,8 mm. VI-1369; AC-1659. Finas rayas en anv. y hojita. MBC. **1600**



575



576



577



- 575** 8 escudos. 1792. Popayán. JF. AU 27,02 g. 36,6 mm. VI-1372; AC-1663. R.B.O. MBC+/EBC. **1600**
- 576** 8 escudos. 1794. Popayán. JF. AU 27,04 g. 36,9 mm. VI-1374; AC-1665. Pequeñas marcas. R.B.O. MBC+. **1600**
- 577** 8 escudos. 1795. Popayán. JF. AU 26,89 g. 37,2 mm. VI-1375; AC-1667. Finas rayitas y pequeñas marcas. MBC+. **1600**



578



579



580



- 578** 8 escudos. 1796. Popayán. JF. AU 27,03 g. 36,5 mm. VI-1376; AC-1668. Golpecito en gráfila y pequeñas marcas. Limpiada. MBC/MBC+. **1600**
- 579** 8 escudos. 1797. Popayán. JF. AU 26,99 g. 37,6 mm. VI-1377; AC-1703. Pequeñas marcas. Pátina rojiza. B.O. MBC+/EBC. **1600**
- 580** 8 escudos. 1799. Popayán. JF. AU 26,84 g. 37,9 mm. VI-1379; AC-1671. Raya en anv. y golpe en canto. R.B.O. MBC/MBC+. **1600**



581



582



583



- 581** 8 escudos. 1803. Popayán. JF. AU 26,99 g. 37 mm. VI-1383; AC-1677. R.B.O. MBC/MBC+. **1600**
- 582** 8 escudos. 1807. Popayán. JF. AU 27,07 g. 36,7 mm. VI-1389; AC-1688. Rayita en anv. R.B.O. EBC-. **1750**
- 583** 8 escudos. 1807. Popayán. JF. AU 27,01 g. 37 mm. VI-1389; AC-1688. Pequeñas marcas. R.B.O. MBC. **1600**



584



585



- 584** 8 escudos. 1804. Potosí. PJ. AU 27,04 g. 35,8 mm. VI-1407; AC-1710. Raya en anv. y pequeñas marcas. MBC/MBC+. **1600**
- 585** 8 escudos. 1806. Potosí. PJ. AU 27,04 g. 36,6 mm. VI-1409; AC-1712. Hoja sin saltar en anv. MBC/MBC+. **1600**



586



587



- 586** 8 escudos. 1789. Santiago. DA. AU 26,93 g. 37,5 mm. VI-1412; AC-1751. MBC. **1600**
- 587** 8 escudos. 1802. Santiago. JJ. AU 26,99 g. 38,2 mm. VI-1428; AC-1770. Hojitas y pequeñas marcas. R.B.O. MBC+/EBC-. **1600**

José I Bonaparte



588



- 588** 20 reales. 1810. Madrid. AI. AR 26,94 g. 39,4 mm. VI-31; AC-37. Pequeño defecto de cospel en gráfila del anv. y rayas de ajuste en rev. EBC-. **300**



589



590



591



- 589** 80 reales. 1810. Madrid. AI. AU 6,69 g. 22,1 mm. VI-39; AC-48. Rayas de ajuste en anv. y rev. B.O. EBC+. Rara. **500**
- 590** 80 reales. 1812. Madrid. AI. AU 6,76 g. 21,5 mm. VI-41; AC-51. Dos golpecitos en canto. MBC+. Muy escasa. **550**
- 591** 80 reales. 1813. Madrid. RN. AU 18,9 mm. VI-42; AC-52. Encapsulada NGC-AU DETAILS. Múltiples rayas en anv. y rayitas en rev. B.O. EBC-. Rara. **400**
- Lote no sujeto a tasas de exportación.*

Ocupación napoleónica de Cataluña



1,5:1



592



1,5:1

- 592** 20 pesetas. 1813. Barcelona. AU 6,74 g. 22,1 mm. VI-42; AC-55. R.B.O. EBC-. Rara. **1000**

Fernando VII

LOTES DE CONJUNTO

- 593** Lote de 6 piezas de 1/4 real, 1820, Santa Marta. Encapsuladas NGC. MBC-/MBC+. **240**
Ex colección Emilio Martín Ortiz (EMO).
Lote no sujeto a tasas de exportación.
- 594** Lote de 4 piezas de 1/4 real, s/f, Santo Domingo. Encapsuladas NGC. Calidad media MBC. **200**
Ex colección Emilio Martín Ortiz (EMO).
Lote no sujeto a tasas de exportación.
- 595** Lote de 4 piezas de 1/2 real, México 1809, 1810 TH, 1810 HJ y 1811. Encapsuladas NGC. MBC-/EBC-. **200**
Lote no sujeto a tasas de exportación.
- 596** Lote de 3 piezas de 1/2 real México 1815, 1816 y 1821. Encapsuladas NGC. MBC-/EBC. **125**
Lote no sujeto a tasas de exportación.



- 597 1/4 real. 1818. Caracas. CU 26 mm. VI-8; AC-68. Encapsulada NGC-AU 50 BN. MBC+. **90**
Lote no sujeto a tasas de exportación.
- 598 8 maravedís. 1812. Jubia. CU 26,1 mm. VI-199; AC-190. Encapsulada NGC-MS 63 BN "Top Pop". Pequeñas marcas. EBC/EBC-. **150**
Lote no sujeto a tasas de exportación.
- 599 8 maravedís. 1817. Jubia. CU 26 mm. VI-205; AC-196. Encapsulada NGC-MS 63 BN. R.B.O. EBC/EBC+. **125**
Lote no sujeto a tasas de exportación.



- 600 1/4 real. 1819. Guatemala. AR 12 mm. VI-252; AC-256. Encapsulada NGC-MS 62. B.O. EBC/EBC-. **100**
Ex colección Diego Ramos.
Lote no sujeto a tasas de exportación.
- 601 1/4 real. 1820. Guatemala. AR 12 mm. VI-253; AC-257. Encapsulada NGC-MS 63. EBC-. Escasa. **100**
Lote no sujeto a tasas de exportación.



- 602 1/4 real. 1821. Guatemala. AR 12 mm. VI-254; AC-258. Encapsulada NGC-MS 66. B.O. SC. **125**
Lote no sujeto a tasas de exportación.
- 603 1/4 real. 1814. Lima. AR 12 mm. VI-260; AC-265. Encapsulada NGC-MS 64. Pequeño defecto de cospel en anv. B.O. SC. **100**
Lote no sujeto a tasas de exportación.
- 604 1/4 real. 1816. Lima. AR 12 mm. VI-262; AC-267. Encapsulada NGC-MS 64+. Pleno B.O. SC. **125**
Lote no sujeto a tasas de exportación.



- 605 1/4 real. 1819. Lima. AR 12 mm. VI-265; AC-270. Encapsulada NGC-MS 62. R.B.O. EBC/EBC+. **100**
Lote no sujeto a tasas de exportación.
- 606 1/4 real. 1820. Lima. AR 12 mm. VI-266; AC-271. Encapsulada NGC-MS 64. EBC+. **100**
Lote no sujeto a tasas de exportación.



- 607** 1/4 real. 1821. Lima. AR 12 mm. VI-267; AC-272. Encapsulada NGC-MS 63 "Top Pop". EBC. **100**
Lote no sujeto a tasas de exportación.
- 608** 1/4 real. 1810. AR 12 mm. VI-270; AC-276. Encapsulada NGC-MS 66 "Top Pop". B.O. SC. **125**
Lote no sujeto a tasas de exportación.



- 609** 1/4 real. 1813. AR 12 mm. VI-273; AC-279. Encapsulada NGC-MS 65. B.O. EBC+. **125**
Lote no sujeto a tasas de exportación.
- 610** 1/4 real. 1815. AR 12 mm. VI-275; AC-280. Encapsulada NGC-MS 65. EBC+. **125**
Lote no sujeto a tasas de exportación.



- 611** 1/2 real. 1809. Nueva Guatemala. M. AR 13,6 mm. VI-313; AC-329. Encapsulada NGC-MS 63. B.O. SC. **150**
Lote no sujeto a tasas de exportación.



- 612** 1/2 real. 1810. Nueva Guatemala. M. AR 13,6 mm. VI-314; AC-330. Encapsulada NGC-MS 61. B.O. EBC+. **150**
Lote no sujeto a tasas de exportación.
- 613** Real. 1812. Nuevo Reino. JF. AR 18 mm. VI-533; AC-652. Encapsulada NGC-AU 55. EBC-/MBC+. **150**
Lote no sujeto a tasas de exportación.



- 614** 2 reales. 1820. Lima. JP. AR 24,6 mm. VI-679; AC-820. Encapsulada NGC-MS 63. B.O. EBC. **100**
Lote no sujeto a tasas de exportación.
- 615** 2 reales. 1813. Madrid. IJ. AR 5,94 g. 25,1 mm. VI-684; AC-824. MBC+. **125**



616



617



- 616** 2 reales. 1810. Santiago. FJ. AR 6,96 g. 25,7 mm. VI-767; AC-940. Encapsulada NGC-XF 45. R.B.O. MBC+/EBC-. Muy escasa. **200**

Ex colección Val y Mexía.

Lote no sujeto a tasas de exportación.

- 617** 4 reales. 1811. Valencia. SG. AR 29,3 mm. VI-945; AC-1144. Encapsulada NGC-MS 62. Acuñación floja en rev. Pequeñas marcas de acuñación. B.O. EBC+. **200**

Lote no sujeto a tasas de exportación.



618



619



620



- 618** 8 reales. 1812. Chihuahua. RP. Fundida y con 2 resellos. AR 37,2 mm. VI-967; AC-1164. Encapsulada NGC-VF DETAILS. MBC para esta serie. **200**

Lote no sujeto a tasas de exportación.

- 619** 8 reales. 1821. Durango. CG. AR 26,7 g. 39,4 mm. VI-1003; AC-1199. Pequeños defectos de acuñación en gráfica. MBC. **200**

- 620** 8 reales. 1810. Lima. JP. AR 26,93 g. 39,1 mm. VI-1039; AC-1241. Rayas de ajuste en anv. R.B.O. MBC+. **200**



621



622



- 621** 8 reales. 1811. Lima. JP. AR 35,8 mm. VI-1040; AC-1242. Encapsulada NGC-UNC DETAILS. Manchas de óxido en anv. y pequeñas marcas. R.B.O. EBC. **180**

Lote no sujeto a tasas de exportación.

- 622** 8 reales. 1813. Lima. JP. AR 35,6 mm. VI-1044; AC-1246. Encapsulada NGC-MS 62. Manchas de óxido en rev. B.O. EBC. **150**

Lote no sujeto a tasas de exportación.



623



625



624



- 623** 8 reales. 1815. Lima. JP. AR 35,8 mm. VI-1046; AC-1248. Encapsulada NGC-MS 61. Acuñaación floja en rev. Pequeñas marcas. B.O. EBC/EBC+. **140**

Lote no sujeto a tasas de exportación.

- 624** 8 reales. 1816. Lima. JP. AR 36,6 mm. VI-1047; AC-1249. Encapsulada NGC-MS 61. Fina raya en rev. B.O. EBC/EBC+. **150**

Lote no sujeto a tasas de exportación.

- 625** 8 reales. 1817. Lima. JP. AR 26,76 g. 39,1 mm. VI-1048; AC-1250. Acuñaación floja en anv. y rev. B.O. EBC. **100**



626



627



628



- 626** 8 reales. 1816. Madrid. GJ. AR 26,88 g. 38,4 mm. VI-1067; AC-1270. R.B.O. EBC-/EBC. **200**

- 627** 8 reales. 1809. México. TH. AR 38,7 mm. VI-1083; AC-1308. Encapsulada NGC-MS 63. Acuñaación floja. B.O. EBC+. **100**

Lote no sujeto a tasas de exportación.

- 628** 8 reales. 1820. México. JJ. AR 27 g. 38,5 mm. VI-1100; AC-1336. Rayas de ajuste en rev. R.B.O. EBC-. **150**



- 629** 8 reales. 1814. Popayán. JF. AR 38,1 mm. VI-1123; AC-1367. Encapsulada NGC-XF DETAILS. Finas rayas en anv. Pátina gris. MBC+. Rara. **1800**
Ex colección Toulemonde.
Lote no sujeto a tasas de exportación.



- 630** 8 reales. 1822. Potosí. PJ. AR 36,1 mm. VI-1143; AC-1386. Encapsulada NGC-AU 58. EBC-. **125**
Lote no sujeto a tasas de exportación.
- 631** 8 reales. 1823. Potosí. PJ. AR 26,96 g. 37,3 mm. VI-1144; AC-1388. Pequeñas marcas. R.B.O. EBC-. **150**
- 632** 8 reales. 1825. Potosí. JL. AR 27,08 g. 39,5 mm. VI-1148; AC-1394. B.O. Golpecito en gráfila. EBC. **175**



- 633** 8 reales. 1811. Santiago. FJ. AR 38,6 mm. VI-1154; AC-1404. Encapsulada NGC-AU 50. Acuñación algo floja en rev. Ligerá pátina gris. MBC+. Muy escasa. **1200**
Lote no sujeto a tasas de exportación.



634



635



636



634 8 reales. 1813. Santiago. FJ. AR 26,86 g. 40,9 mm. VI-1157; AC-1406. R.B.O. MBC/MBC+. Escasa. **400**

635 8 reales. 1815. Santiago. FJ. AR 41 mm. VI-1159; AC-1408 Encapsulada NGC-XF DETAILS. Rebaba en anv. Pátina gris. MBC+. **400**

Lote no sujeto a tasas de exportación.

636 8 reales. 1816. Santiago. FJ. AR 41 mm. VI-1160; AC-1409. Encapsulada NGC-XF DETAILS. Pequeñas marcas. Pátina gris. MBC. Escasa. **400**

Lote no sujeto a tasas de exportación.



637



638



639



637 8 reales. 1809. Sevilla. CN. AR 36,9 mm. VI-1163; AC-1412. Encapsulada NGC-MS 63. R.B.O. EBC-/EBC. Escasa. **250**

Lote no sujeto a tasas de exportación.

638 8 reales. 1817. Sevilla. CJ. AR 27,04 g. 38,3 mm. VI-1169; AC-1418. Leves oxidaciones. R.B.O. MBC+. Escasa. **200**

639 5 pesetas. 1809. Tarragona. AR 26,43 g. 39,5 mm. VI-1179; AC-1429. Pequeñas marcas. MBC+/MBC. **150**



640



641



642



640

640 8 reales. 1821. Zacatecas. RG. AR 41 mm. VI-1209; AC-1472. Encapsulada NGC-MS 62. Pátina irregular. EBC/EBC+. **150**

Lote no sujeto a tasas de exportación.

641 2 escudos. 1814/3. Madrid. GJ. AU 6,7 g. 21,8 mm. VI-1336 var.; AC-1616. Acuñación algo floja en rev. R.B.O. MBC/MBC+. Escasa. **450**

642 2 escudos. 1819. Madrid. GJ. AU 6,73 g. 21,4 mm. VI-1342; AC-1627. R.B.O. EBC-/EBC. **425**



643



644



645



646



647



643 2 escudos. 1824. Madrid. AJ. AU 6,71 g. 20,9 mm. VI-1347; AC-1630. MBC. **440**

644 2 escudos. 1828/7. Madrid. AJ. AU 6,77 g. 21,2 mm. VI-1351; AC-1634. Marcas en anv. y gráfila. R.B.O. EBC/EBC+. Escasa. **380**

645 80 reales. 1822. Madrid. SR. AU 6,77 g. 21,7 mm. VI-1344; AC-1641. B.O. EBC/EBC+. **450**

646 80 reales. 1823. Madrid. SR. AU 6,76 g. 21,3 mm. VI-1345; AC-1642. MBC/MBC+. **400**

647 2 escudos. 1816. Sevilla. CJ. AU 6,75 g. 21,9 mm. VI-1385; AC-1670. EBC-/EBC. **450**



650



648



649



650

648 2 escudos. 1820. Sevilla. CJ. AU 6,82 g. 22,7 mm. VI-1389; AC-1676. Acuñación floja en rev. Pequeñas marcas. EBC-/EBC. **400**

649 2 escudos. 1826. Sevilla. JB. AU 6,76 g. 22,4 mm. VI-1395; AC-1684. MBC/MBC+. **400**

650 4 escudos. 1814. Madrid. GJ. AU 13,41 g. 28,8 mm. VI-1420; AC-1709. Dos hojitas en anv. MBC+/MBC. **800**



651



652



651 4 escudos. 1820. Madrid. GJ. AU 13,56 g. 28,9 mm. VI-1425; AC-1716. B.O. EBC/EBC+. **900**

652 4 escudos. 1824/0. Madrid. AJ/GJ. AU 13,36 g. 28,2 mm. VI-1426; AC-1717. Estuvo engarzada. Abrillantada. MBC/MBC+. Muy rara. **1000**



653



654



654

653 160 reales. 1822. Madrid. SR. AU 13,53 g. 26,9 mm. VI-1427; AC-1719. Acuñación floja. R.B.O. MBC/MBC+. **1000**

654 8 escudos. 1809. Lima. JP. AU 26,69 g. 35,6 mm. VI-1459; AC-1754. Hojas en rev. MBC+/EBC. Muy escasa. **2000**



655



656



655 8 escudos. 1811. Lima. JP. AU 27,01 g. 36,7 mm. VI-1461; AC-1756. Hojitas. MBC. Escasa. **1700**

656 8 escudos. 1816. Madrid. GJ. AU 26,94 g. 35,4 mm. VI-1475; AC-1772. R.B.O. MBC/MBC+. Muy rara. **3500**



1,5:1



657



1,5:1

657 320 reales. 1823. Madrid. SR. AU 27,14 g. 35,5 mm. VI-1480; AC-1779. Ligeras rayitas de ajuste en anv. R.B.O. MBC+/EBC-. Rara. **6000**



658



659



660



658 8 escudos. 1809. México. HJ. AU 27,01 g. 36,6 mm. VI-1482; AC-1782. Pequeñas marcas y vano en rev. R.B.O. MBC+. **1600**

659 8 escudos. 1810. México. HJ. AU 27,05 g. 37 mm. VI-1483; AC-1783. Leve doble acuñación en anv. R.B.O. MBC+/EBC. **1750**

660 8 escudos. 1811. México. HJ. AU 27,03 g. 36,7 mm. VI-1484; AC-1785. Marquita en anv. MBC. **1600**



661



662



663



661 8 escudos. 1815/4. México. AU 27,01 g. 36,5 mm. VI-1488; AC-1789. Golpe en canto. Fina rayita en anv. y leve vano en rev. R.B.O. MBC+/EBC-. Escasa. **1700**

662 8 escudos. 1815/4. México. HJ. AU 27,05 g. 36,6 mm. VI-1488 var.; AC-1789. Ligeras rayas de ajuste. R.B.O. MBC+/EBC-. Escasa. **1700**

663 8 escudos. 1816. JJ. AU 27 g. 36,2 mm. VI-1490; AC-1794. Ligeras acuñación floja en rev. R.B.O. MBC+. **1700**



664



665



666



- 664** 8 escudos. 1817. JJ. AU 27,04 g. 36,6 mm. VI-1491; AC-1795. R.B.O. EBC-/EBC+. **1800**
- 665** 8 escudos. 1819. JJ. AU 26,99 g. 36,6 mm. VI-1493; AC-1798. R.B.O. EBC-. **1700**
- 666** 8 escudos. 1812. Nuevo Reino. JF. AU 26,96 g. 35,9 mm. VI-1501; AC-1843. Golpecitos en canto. MBC-/MBC. **1600**



667



668



669



- 667** 8 escudos. 1813. Nuevo Reino. JF. AU 16,89 g. 36,3 mm. VI-1502; AC-1845. MBC+. **1600**
- 668** 8 escudos. 1817. Popayán. FM. AU 27,12 g. 36,8 mm. VI-1521; AC-1821. Fina raya en anv. y hojitas en rev. R.B.O. MBC+/EBC-. **1600**
- 669** 8 escudos. 1818. Popayán. FM. AU 26,98 g. 36,5 mm. VI-1522; AC-1823. Acuñaación floja en rev. MBC+. **1600**



670



671



672



- 670** 8 escudos. 1819. Popayán. FM. AU 27,05 g. 35,9 mm. VI-1523; AC-1824. R.B.O. EBC-/EBC. **1750**
- 671** 8 escudos. 1822. Potosí. PJ. AU 32,8 mm. VI-1529; AC-1826. Encapsulada NGC-UNC DETAILS. Hojitas. EBC-. **2000**
- Lote no sujeto a tasas de exportación.*
- 672** 8 escudos. 1810. Santiago. FJ. AU 26,98 g. 37,4 mm. VI-1534; AC-1863. Pequeñas marcas y hojita sin saltar en rev. MBC+. **2000**



673



674



675



- 673** 8 escudos. 1810. Santiago. FJ. Marca de ceca invertida. AU 27,09 g. 37,4 mm. VI-1535; AC-1864. Pequeñas marcas y leve vano en rev. R. B.O. EBC-. Rara. **2500**
- 674** 8 escudos. 1813/2. Santiago. FJ. AU 26,89 g. 37,8 mm. VI-1539; AC-1868. Pequeñas marcas. MBC/MBC+. **1600**
- 675** 8 escudos. 1815. Santiago. FJ. AU 27,12 g. 37,7 mm. VI-1541; AC-1872. Hojitas en anv. R.B.O. EBC-. **1600**

Isabel II



- 676** 20 reales. 1850. Madrid. CL. AR 26,15 g. 37,1 mm. VI-506; AC-591. Pequeñas marcas y leve acuñación floja en rev. R.B.O. EBC-/MBC+. **250**
- 677** 20 reales. 1854. Madrid. CL. AR 25,83 g. 37,1 mm. VI-510; AC-596. Pequeñas marcas. R.B.O. EBC. **125**



- 678** Peseta. 1836. Barcelona. PS. AR 5,77 g. 25,2 mm. VI-540; AC-271. MBC. **250**
- 679** 4 escudos. 1865. Madrid. AU 3,34 g. 17,8 mm. VI-570; AC-688. MBC+. **180**
- 680** 4 escudos. 1866. Madrid. AU 3,34 g. 17,8 mm. VI-571; AC-689. MBC+. **200**



- 681** 80 reales. 1846. Barcelona. PS. AU 6,77 g. 20,9 mm. VI-589; AC-715. R.B.O. MBC+/EBC-. **425**
- 682** 80 reales. 1835. Madrid. CR. AU 6,79 g. 21,2 mm. VI-593; AC-720. MBC+/EBC-. **450**
- 683** Doblón de 100 reales. 1850. Madrid. CL. AU 8,13 g. 21,7 mm. VI-626; AC-757. Dos golpecitos en gráfila. MBC/MBC+. **500**
- 684** 100 reales. 1855. Barcelona. AU 8,36 g. 21,8 mm. VI-631; AC-763. R.B.O. EBC-. **500**



- 685** 100 reales. 1858. Barcelona. AU 8,38 g. 21,8 mm. VI-634; AC-769. B.O. EBC. Escasa. **525**
- 686** 100 reales. 1858. Madrid. AU 8,43 g. 21,8 mm. VI-645; AC-785. B.O. EBC-. **500**



687



688



689



690



- 687** 100 reales. 1863. Madrid. AU 8,39 g. 22,2 mm. VI-650; AC-790. B.O. EBC+. **525**
- 688** 100 reales. 1864. Madrid. AU 8,33 g. 22 mm. VI-651; AC-792. MBC+. **485**
- 689** 100 reales. 1855. Sevilla. AU 8,38 g. 21,8 mm. VI-655; AC-796. R.B.O. EBC-. **500**
- 690** 10 escudos. 1865. Madrid. AU 8.39 g. 22 mm. VI-665; AC-810. Golpecito en gráfica. EBC-. Escasa. **500**



691



692



693



- 691** 10 escudos. 1868*18-73. Madrid. AU 8,38 g. 22,2 mm. VI-669; AC-41. EBC. **500**
- 692** 4 pesos. 1861. Manila. AU 6,76 g. 21,1 mm. VI-686; AC-852. B.O. EBC+. **500**
- 693** 4 pesos. 1868. Manila. AU 6,8 g. 21 mm. VI-693; AC-865. B.O. EBC/EBC+. **500**

Gobierno Provisional



694



- 694** Medalla. 1868. Grabador: L. M. (Luis Marchioni). En estuche. AE 24,81 g. 37 mm. Vives-824. B.O. SC. **125**



695



696



- 695** 5 céntimos. 1870. Barcelona. OM. CU 5,23 g. 25,1 mm. VI-3; AC-4. R.B.O. EBC+. **100**
- 696** 10 céntimos. 1870. Barcelona. OM. CU 10,02 g. 30,1 mm. VI-6; AC-8. R.B.O. EBC. **150**

Revolución Cantonal



697

- 697** 5 pesetas. 1873. Cartagena. Coincidente sobre eje horizontal. AR 26,72 g. 37,2 mm. VII-29; AC-7. Golpe en canto. MBC. **250**

Alfonso XII

LOTES DE CONJUNTO



698 1:1,5

- 698** Lote de 5 monedas de 25 ptas., de 1876 a 1879, diferentes. MBC/EBC.

2300



699

700

1,5:1

700

- 699** 5 céntimos. 1879. Barcelona. OM. CU 5,02 g. 25,1 mm. VII-44; AC-6 B.O. EBC+.
700 5 pesetas. 1882*18-82. Madrid. MSM. AR 25,11 g. 37,5 mm. VII-88; AC-51. SC.

125

600



- 701 25 pesetas. 1882*18-82. Madrid. MSM. AU 8,08 g. 23,9 mm. VII-111; AC-85. Pequeñas marcas. B.O. SC. **650**
- 702 25 pesetas. 1883*18-83. Madrid. MSM. AU 8,06 g. 23,9 mm. VII-112; AC-87. B.O. SC. **650**

Carlos VII



- 703 50 céntimos. 1876. Bruselas. AR 2,5 g. 18 mm. VII-120; AC-9. SC. Rara. **400**

Alfonso XIII



- 704 20 pesetas. 1889*18-89. Madrid. MPM. AU 6,45 g. 21,1 mm. VII-194; AC-113. B.O. SC. **400**
- 705 20 pesetas. 1890*18-90. Madrid. MPM. AU 6,44 g. 21 mm. VII-195; AC-114. EBC+. **400**

Unión Catalanista



- 706 Módulo de 20 pesetas. 1900. Barcelona. Canto liso. AU 21 mm. VI-204; AC-136. Encapsulada NGC-UNC DETAILS. Golpecitos en canto y pequeñas marcas. EBC. **1500**
Lote no sujeto a tasas de exportación.

Guerra Civil

708



707



708

707 Arenys de Mar. 50 cts. y 1 peseta. Serie completa 2 valores. VII-230 y 231; AC-6 y 7. EBC-. **250**

708 Olot. 10 céntimos. 1937. FE 3,51 g. 24 mm. VII-260; AC-30. Oxidaciones. MBC. **75**

Francisco Franco

709



709 Medalla. XXV Años de paz, 1939-1964. AU 10,5 g. 28 mm. SC. **700**

710 Lote de 10 medallas de plata con diseños y firma de Salvador Dalí, con un peso de 50-51 g cada una y 999.9 milésimas. EBC/SC. **350**

*Juan Carlos I***LOTE DE CONJUNTO**

711 Lote de 5 monedas de 5 pts. 1975*80 ERROR. VII-456; AC-40. EBC/SC. **400**

*Moneda Extranjera***ESTADOS ALEMANES**

712



712 Baviera. Luis I. Doble tálero. 1839. Estatua ecuestre de Maximiliano I. AR 37,04 g. 37,8 mm. KM-804. EBC-. **200**



713



714

**BRASIL**

713 José I. 6400 reis. 1771. Río de Janeiro. R. AU 14,26 g. 31,6 mm. KM-172.2. R.B.O. EBC-/EBC. **800**

714 María I y Pedro III. 6400 reis. 1782. Río de Janeiro. R. AU 14,28 g. 31,6 mm. KM-199.2. Pequeñas marcas. R.B.O. MBC+/EBC-. **800**



715



716



715 María I. 6400 reis. 1789. Río de Janeiro. R. AU 14,31 g. 31,6 mm. KM-226.1. R.B.O. MBC+/EBC. **800**

716 6400 reis. 1799. Río de Janeiro. R. AU 14,28 g. 32,6 mm. KM-226.1. R.B.O. EBC-. **800**



717



718



717 Juan. 6400 reis. 1806. Río de Janeiro. R. AU 14,39 g. 31,2 mm. KM-236.1. Pequeñas marcas. B.O. EBC/EBC+. **850**

CHILE

718 8 escudos. 1838. IJ. AU 26,86 g. 36,1 mm. KM-93. Finas rayitas. MBC. **1500**



719



720

**COLOMBIA**

719 8 escudos. 1834. Popayán. UR. AU 26,91 g. 36 mm. KM-82.2. Hoja en anv., pequeñas marcas y golpe en canto. R.B.O. MBC-/MBC. **1500**

720 16 pesos. 1838. Popayán. RU. AU 26,88 g. 36,6 mm. KM-94.2. Hojitas en anv., rayas en rev. y golpes en gráfila. MBC. **1500**

CUBA**LOTE DE CONJUNTO**

- 721** Lote de 7 piezas: 10 pesos 1987, Marcha hacia la victoria (1), 1988 160 Aniversario primer ferrocarril en el mundo (3) y 1989, Triunfo de la Revolución (3). KM-162, 164 y 207. Prueba. **200**



- 722** 100 pesos. José Martí. 1989. Piefort. AU 62,34 g. 32,5 mm. KM-p 28. SC. Encapsulada NGC-MS 67. Rarísima: 10 piezas acuñadas. **7000**
Lote no sujeto a tasas de exportación.

**ESTABLECIMIENTOS DEL ESTRECHO - MALASIA**

- 723** Jorge V. Dólar. 1919. AR 30,8 mm. KM-33. Reacuñación. Encapsulada NGC-PF 64. Prueba. **350**
724 Dólar. 1920. Bombay. AR 31,5 mm. KM-33; PRID-10. Encapsulada PCGS-MS 62. EBC-. **200**

**ESTADOS UNIDOS DE AMÉRICA**

- 725** 20 dólares. 1885. S. AU 33,39 g. 34,5 mm. KM-74.3. Dos rayas en anv. y golpecitos en gráfila. Limpiada. MBC. **1900**

FRANCIA

- 726** Luis XVI. Luis de oro. 1786. París. A. AU 7,66 g. 23,6 mm. KM-591.1. Defecto de acuñación en canto. R.B.O. MBC+. **500**



727 Napoleón I. 5 francos. L'An 12. Burdeos. AR 24,9 g. 37,9 mm. KM-659.8. Leves oxidaciones y pequeñas marcas. MBC+/MBC. **300**

728 5 francos. L'An 13. París. AR 25 g. 37,2 mm. KM-662.1. Pequeñas marcas. EBC-. **100**



729 20 francos. 1806. París. A. AU 6,42 g. 21 mm. KM-674.1. MBC+. **425**

730 Luis XVIII. 20 francos. 1822. Lille. W. AU 6,45 g. 21 mm. KM-712.9. R.B.O. EBC-. **425**

731 Luis Felipe. 20 francos. 1831. París. A. AU 6,29 g. 21 mm. KM-746.1. MBC+. **425**



732 Napoleón I. 40 francos. 1811. París. A. AU 12,86 g. 25,9 mm. KM-696.1. MBC. **800**

733 40 francos. 1812. París. A. AU 12,9 g. 26,1 mm. KM-696.1. Rayas en anv. MBC. **800**

734 Napoleón III. 100 francos. 1855. París. A. AU 32,25 g. 34,7 mm. KM-786.1. Golpes en canto. MBC+/EBC-. **1800**

ESTADOS ITALIANOS



735 Cerdeña. Carlos Félix. 80 liras. 1829. Génova. AU 25,82 g. 32,7 mm. C-108.2. MBC+. **1600**

736 Sicilia. Federico II. Múltiplo de tarí. (1197-1209). AU 2,58 g. 11,1 mm. Varesi-63. Rebaba en canto. MBC. **250**



737



738



GRAN BRETAÑA

- 737** Jorge III. Corona. 1818. LIX. AR 28,22 g. 37,7 mm. KM-675. Pequeñas marcas. EBC. **400**

MÉXICO

- 738** Medalla de proclamación de la Independencia. 1821. A/ Águila imperial coronada a izq. En la base firma de grabador J. GUERRERO. R/ MEJICO/EN LA SOLEMNE/PROCLAMACION/DE LA INDEPENDEN-/CIA DEL IMPERIO/ A 27 DE OCTUBRE/ DE 1821.AR 19,19 g. 34,7 mm. Grove-5a. Múltiples golpecitos. MBC. **300**



739



740



741



- 739** 8 escudos. 1861. Guanajuato. PF. AU 26,99 g. 35,6 mm. KM-383.7. Muesca en canto y hojita en gráfila. MBC-. **1500**
- 740** 8 escudos. 1862. Guanajuato. YE. AU 27,01 g. 35,4 mm. KM-383.7. Pequeña grieta en canto y finas rayitas. EBC-/MBC+. **1550**
- 741** 20 pesos. 1871. Guanajuato. S. AU 33,82 g. 34,4 mm. KM-414.4. Golpecitos en gráfila y finas rayas. MBC+. **1850**

PERÚ



742



- 742** 8 escudos. 1830. Cuzco. G. AU 26,99 g. 36,5 mm. KM-148.2. Hoja en anv. R.B.O. MBC+. **1500**

PORTUGAL



- 743** **Juan III.** Cinquinho. A/ IOANES: 3R PORTVG. R/ IOANES: 3R PORTVG. AR 0,59 g. 11,9 mm. Gomes-p. 171, var. Leves oxidaciones. MBC. Muy rara. **1800**



- 744** **María I.** 6400 reis. 1787. AU 14,23 g. 31,2 mm. KM-295. Pequeñas marcas. R.B.O. MBC+. **850**
- 745** **Juan VI.** 6400 reis. 1822. AU 14,45 g. 31,1 mm. KM-364. R.B.O. EBC-. **800**
- 746** **María II.** 6400 reis. 1834. AU 14,34 g. 31 mm. KM-404. Pequeñas marcas en anv. R.B.O. EBC/EBC+. **2000**

TURQUÍA



- 747** 500 kurush. 1293/2. AU 35,44 g. 34,3 mm. KM-727. Limpiada. Pequeñas marcas. MBC. **2000**

YEMEN

- 748** Lote de 10 piezas: riyal 1969 (5), KM-1; y 2 riyal 1969 (5). KM-4. Prueba. **250**

Billetes Españoles

- 749** Carlos VII (pretendiente). Lote de 2 billetes. Suscripción voluntaria. 100 reales de vellón. 30 de mayo de 1870. La Tour de Peitz. Serie A. ED-196. Pareja correlativa. Apresto original. SC. **100**



750

- 750** Suscripción voluntaria. 200 reales de vellón. 30 de mayo de 1870. La Tour de Peitz. Serie B. ED-197. Apresto original. SC. **60**

- 751** Banco de España. Lote de 2 billetes. 100 pts. 1º de julio de 1925. Felipe II. Serie D. Pareja correlativa. ED-350. Apresto original. SC. **50**



752



- 752** 500 pts. 7 de enero de 1935. Hernán Cortés. Sin serie. ED-89. Apresto original. SC. **300**



753



- 753** 25 pts. 31 de agosto de 1936. Joaquín Sorolla. Serie A. ED-367a. Apresto original. SC. **100**

- 754** Lote de 2 billetes. 25 pts. 31 de agosto de 1936. Joaquín Sorolla. Serie A. ED-367A. Pareja correlativa. Apresto original. SC. **200**



755



755 100 pts. Banco de España. Gijón. Septiembre 1937. Sin numeración y con matriz. ED-349a. Apresto original. SC. 125

756 Lote de 4 billetes. 1 peseta. 12 de octubre 1937. II año triunfal. Serie F. 4 billetes correlativos. ED-425b. Apresto original. SC. 50



757



757 100 pts. 9 de enero de 1940. Serie Ha. ED-438a. Apresto original. SC. 50



758



758 500 pts. 9 de enero de 1940. D. Juan de Austria. Serie A. ED-439. Apresto original. SC. 300



759



759 1000 pts. 9 de enero de 1940, Bartolomé Murillo. Serie A. ED-440. Ligera doblez. Apresto original. EBC+. 200



760



760 500 pts. 21 de octubre de 1940. Sin serie. ED-444. Leve doblez central. EBC. 200

761 Lote de 2 billetes. 5 pts. 15 de junio de 1945. Pareja correlativa, serie D. ED-449a. SC. 50



762



762 500 pts. 19 de febrero de 1946. Francisco de Vitoria. Sin serie. ED-452. Apresto original. SC. 600

763 Lote de 2 billetes. 25 pts. 19 de febrero de 1946, Flórez Estrada. Pareja correlativa, serie D. ED-450a. Apresto original. SC. 50



764



764 1000 pts. 9 de febrero de 1946, Luis Vives, sin serie. ED-453. Apresto original. SC. 300

765 Lote de 5 billetes. 5 pts. Emisión 5 de marzo de 1948, numeración correlativa, serie L. ED-455a. Apresto original. SC. 100

Órdenes y condecoraciones



766 1:1,5



767 1:1,5

766 Alfonso XIII (c. 1900-1920). Orden de Isabel la Católica. Cruz de Comendador. AU 29,27 g. 47,4 x 52,07 mm. Oro y esmaltes. Pérez Guerra-70. Estuche no original. Con su cinta. EBC. **1200**

767 Venera. Real Academia de Bellas Artes de San Fernando. Con su cordón, cinta y miniatura y en estuche. 46 x 91,5 mm. Y 14,4 x 48,5 mm. EBC. **300**



768



769

768 Restauración (1875-1931). Placa de Justicia de magistrado. 74,4 x 82,9 mm. Con su estuche. EBC. **500**

769 Placa de Justicia de juez. 78,3 x 77 mm. Con su estuche. EBC. **400**



770

770 Guerra Civil. Medalla Cruz al Mérito en campaña para oficiales (Cruz de Guerra). Fabricante: Egaña. 60,9 x 60,6 mm. Pérez Guerra-391. Con su estuche. EBC. **350**



771 1:1,5



772

- 771 **Francisco Franco.** Orden de Cisneros y miniatura. 53,8 x 61,1 y 17,5 x 19,2 mm. Con sus cintas y su estuche. EBC. **350**
- 772 **Juan Carlos I.** Condecoración al Mérito Civil y miniatura. En 72,4 x 79 y 25,2 x 25. En su estuche. EBC. **250**

Libros



773



774

- 773 A. Morell, *Thesaurus Morellianus, sive Familiarum romanarum numismata omnia : diligentissime undique conquisita, ad ipsorum nummorum fidem accuratissime delineata, & juxta ordinem Fulvii Ursini & Caroli Patini*, ed. apud J. Wetstenium et Gul. Smith, 2 v. ([34] p., [185] h. de lám. ; [2], 664, [38] p.); Fol., Ámsterdam, 1734. **700**
- 774 A. Delgado, *Nuevo método de clasificación de las medallas autónomas de España*, Sevilla, 1871-1876, 3 vols. 28 cm. Il. **200**



Jesús Vico, S.A., Sedwick & Associates, LLC y Luis Domingo, organizadores del EVENTO NUMISMÁTICO INTERNACIONAL MADRID 2025, se complacen en invitarle a esta segunda edición que tendrá lugar los días 25-28 de junio de 2025 en el emblemático "The Palace Hotel" de Madrid

25 & 26 de junio

Subasta Oficial

27 & 28 de junio

Convención & Ciclo de Conferencias

COMPRA DE ENTRADAS

www.eventonumismatico.com

JESÚS VICO

LUIS DOMINGO

SEDWICK & ASSOCIATES, LLC
NUMISMATIC AUCTIONEERS

Director Media



Colaboradores

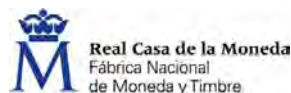

Dirección Conferencias



Patrocinadores

HERITAGE AUCTIONS



Numismatica Ars Classica NAC AG



Subasta online
y en directo por streaming 172

Miércoles 26 de marzo

15:00 horas

Numismática: lotes 1001-1467

Arqueología: lotes 2001-2051

Hispania Antigua



ABRA

- 1001** As. A/ Cabeza femenina a der.; UEKuEKi, parcialmente visible. R/ Arado sobre espiga a der.; encima ley. ibérica KiONIS parcialmente visible. AE 16,11 g. 28,3 mm. I-28; ACIP-2277; CC-2994, mismo ejemplar. Pátina verde. MBC-/BC+. Muy rara. **125**

Ex colección Cores.

ARSAOS

- 1002** Cuarto. A/ Cabeza masculina con collar a der. R/ Caballo corriendo con rienda suelta a der., encima creciente con cruz; ARSAOS. AE 2,95 g. 15,38 mm. I-151; ACIP-1648. Pátina oscura. BC+. Rara. **125**

Ex colección Cores.

CARBULA

- 1003** As. A/ Cabeza femenina con moño a der.; detrás X, delante serpentiforme. R/ Lira; CARBVLA. AE 17,73 g. 27,07 mm. I-441; ACIP-2313; CC-3694, mismo ejemplar. MBC-. Escasa. **100**

Ex colección Cores.

CARMO



- 1004** Sexto. A/ Cabeza con casco a der. R/ Espiga. AE 4,86 g. 18,36 mm. I-472; ACIP-2385; CC-3437, mismo ejemplar. Anv. algo descentrado. Pátina verde oscuro. MBC. Muy rara. **150**

Ex colección Cores.

- 1005** Sexto. A/ Busto de Mercurio a der. con manto y pétaso. R/ Caduceo, a der. creciente, a izq. 3 glóbulos. AE 3,6 g. 17,94 mm. I-473; ACIP-2391. Pátina verde. MBC/MBC-. Muy rara. **100**



CARTEIA

- 1006** Semis. A/ Cabeza de Minerva a der., detrás S. R/ Proa a der., delante S, encima M ACCA (?), debajo CARTE. AE 9,44 g. 20,6 mm. I-657 var; ACIP-2591 var.; CC-3556, mismo ejemplar. Pátina oscura. BC+/MBC-. Rarísima. **100**

Ex colección Cores.

CASTULO

- 1007** As. A/ Cabeza diademada a der., delante, creciente. R/ Esfinge a izq. con protuberancia en el centro, en exergo KaSTiLO retrógrada. AE 14,31 g. 27,35 mm. I-703; ACIP-2138 corr.; CC-2591, mismo ejemplar. Raya en anv. Pátina verde. BC+. Muy rara. **100**

Ex colección Cores.

**CLUNIA**

- 1008** Unidad. A/ Cabeza a der., delante delfín, detrás II. R/ Jinete lancero a der., debajo sobre línea CLOVNIOQ. AE 11,87 g. 27,03 mm. I-834; ACIP-1825. Porosidades. MBC/MBC-. **200**

TAMANIU

- 1009** Unidad. A/ Cabeza masculina a der., delante dos delfines, detrás Ta. R/ Jinete lancero a der., debajo sobre línea TaMaNIU. AE 11,84 g. 26,45 mm. I-889; ACIP-1611; CC-2277, mismo ejemplar. Pátina verde rugosa. MBC. Muy escasa. **125**

Ex colección Cores.

UNTIKESKEN

- 1010** As. A/ Cabeza de Palas a der., delante EBa. R/ Pegaso a der., encima láurea; UNTiKeSKeN. AE 10,85 g. 25,57 mm. I-1210; ACIP-1058. Bonita pátina verde. MBC-. **100**

Ex colección Cores.

ERCAVICA

- 1011** As. Augusto. A/ Cabeza laureada a der.; AVGVSTVS DIVI F. R/ Toro a der.; MVN/ERCAVICA. AE 10,10 g. 27,03 mm. I-1277; APRH-459a; ACIP-3186. Pátina oscura terrosa. MBC-. **125**

Ex colección Cores.

FLORENTIA-ILTURIR-ILIBERRI

- 1012** As. A/ Cabeza masculina a der., detrás X. R/ Esfinge a der., delante R, debajo bajo línea ILIBERRI parcialmente visible. AE 10,97 g. 24,24 mm. I-1503; ACIP-2300 var.; CC-3033, mismo ejemplar. Pátina oscura. MBC-/BC+. Muy rara. **125**

Ex colección Cores.

**NABRISSA**

- 1013** Semis. A/ Cabeza masculina barbada a der. R/ Caballo al paso a der.; encima NA/BRISSA. AE 3,69 g. 20,62 mm. I-1766; ACIP-2635; CC-3211, mismo ejemplar. Pátina verde. BC+. Rarísima. **100**

Ex colección Cores.

OBULCO

- 1014** As. A/ Cabeza femenina a der.; OBVLCO. R/ Arado y espiga a izq., en medio entre líneas TuITuIBoREN y TiRNTuAKoI. AE 15,77 g. 28,53 mm. I-1783; ACIP-2214; CC-2826, mismo ejemplar. Pátina verde. MBC+. Rara. **150**

Ex colección Cores.



- 1015** Semis. A/ Águila con alas desplegadas a izq.; (OBVLCO). R/ Toro a izq., encima MIHSAM, debajo (SISIREN). AE 6,96 g. 21,77 mm. I-1844 var.; ACIP-2245; CC-2886, mismo ejemplar. Vanos. MBC-. Muy rara. **150**
Ex colección Cores.

OLONTIGI

- 1016** Mitad. A/ Cabeza masculina con manto a der. R/ Piña; l'nt. AE 8,07 g. 20,23 mm. I-1878; ACIP-854. Pátina oscura. MBC. Rara. **125**
Ex colección Cores.

OROSIS

- 1017** Unidad. A/ Cabeza barbada a der. entre dos delfines. R/ Jinete lancero a der., debajo bajo línea OROISIS. Contramarca H dentro de punzón circular en anv. AE 9,74 g. 23,17 mm. I-1910; ACIP-1511 var.; CC-1712, mismo ejemplar. Fina grieta. BC-, la moneda, MBC, la contramarca. Muy rara. **100**
Ex colección Cores.



OSET

- 1018** Cuadrante. A/ Cabeza de Roma a der.; detrás 3 glóbulos; OSET. R/ Cornucopia, a izq. racimo de uvas; L LVC P V ET. AE 4,63 g. 20,39 mm. I-1952; ACIP-2469; CC-3332, mismo ejemplar. Pátina oscura. MBC-. Muy rara. **150**
Ex colección Cores.

CORDUBA

- 1019** Cuadrante. A/ Cabeza femenina a izq.; L FVRIVS. R/ Eros; detrás 3 glóbulos. AE 9,54 g. 23,47 mm. I-1996A; ACIP-2491; CC-3164, mismo ejemplar. Pátina verde. MBC-/BC-. Rarísima. **150**
Ex colección Cores.

RUSCINO

- 1020** Cuarto. A/ Delfín a der.; BA. R/ Signos indeterminados. AE 4,39 g. 16,5 mm. I-no; ACIP-2722. BC+/BC. Rara. **200**
Ex colección Cores.

ARSE-SAGVNTVM

- 1021** Dracma. A/ Cabeza a izq., detrás clava. R/ Toro androsopo a der., debajo ¿flor?; ARSKiTaAR. AR 2,60 g. 16,4 mm. I-2032; ACIP-1948; CC-1073, mismo ejemplar. Fragmento cizallado de un 75% aprox. MBC/MBC+. Rarísima. **200**
Ex colección Cores.

**SAITI**

- 1022** Unidad. A/ Cabeza diademada y con manto a der., detrás palma. R/ Jinete lancero a der.; SAITi. AE 11,23 g. 25,42 mm. I-2100; ACIP-2031. Pátina verde con pequeñas erosiones. MBC/MBC-. **125**
Ex colección Cores.

SEKAISA

- 1023** Mitad. A/ Cabeza masculina a der., delante S. R/ Caballo con rienda suelta galopando a der., debajo SEKaISA. AE 3,97 g. 16,76 mm. I-2144; ACIP-1551; CC-2225, mismo ejemplar. Pátina oscura terrosa. MBC/MBC-. Rara. **125**
Ex colección Cores.

TITIAKOS

- 1024** Mitad. A/ Cabeza masculina a der., detrás Ti. R/ Caballo saltando a der., encima dos glóbulos, debajo TiTiAKo/S. AE 7,29 g. 20,66 mm. I-2396; ACIP-1891. Un punzón en anv. y dos en rev. BC+. **250**
Ex colección Cores.

ULIA

- 1025** Unidad. A/ Cabeza femenina a der., delante palma, debajo creciente. R/ Ramas de vid; VLIA. AE 20,64 g. 31,06 mm. I-2490; ACIP-2320 var. Pátina oscura. BC+/MBC. Rara. **200**
Ex colección Cores.

Grecia Antigua**LOTE DE CONJUNTO**

- 1026** Lote de 10 dracmas sasánidas. MBC/EBC. **170**

**CALABRIA**

- 1027** **Tarentum**. Nomos (c. 302-281 a.C.) A/ Jinete con escudo y jabalinas a izq., delante Niké agarrando el caballo. R/ Taras con escudo y jabalinas cabalgando delfín a izq., delante IOP. AR 7,4 g. 21,8 mm. COP-867; SBG-344 var. MBC/MBC-. **225**

SICILIA

- 1028** **Gela**. Tetradracma (s. V a.C.) A/ Cuadriga con auriga a der., detrás columna, exergo espiga. R/ Prótomo de toro androsopo a der., ley. fuera del flan. AR 17,13 g. 30,84 mm. COP-262 var.; SBG-789. Algo descentrada. MBC-. **250**



1030



1029



1030

MACEDONIA

- 1029 Alejandro III.** Colofón. Dracma (c. 310-301 a.C.). R/ Delante monograma, debajo Φ. AR 4,3 g. 17,56 mm. PRC-1823. EBC-. **150**

ISLAS DE TRACIA

- 1030 Tasos.** Tetradracma (c. 146 a.C.) A/ Cabeza de Dionisos a der. R/ Herakles a izq. AR 16,67 g. 32,18 mm. COP-1040? SBG-1759. Limpiada. MBC. **250**



1031



1032



- 1031** Similar al anterior. R/ Delante M. AR 16,88 g. 30,82 mm. COP-1034; SBG-1759. Pequeñas marcas. MBC-. **250**

MISIA

- 1032 Pérgamo.** Cistóforo (c. 133-s. I a.C.). A/ Cista mística con serpientes, alrededor corona. R/ Serpientes enroscadas en carcaj, a izq. monograma, encima MA y a der. cetro con serpientes. AR 12,55 g. 27,2 mm. COP-421; SBG-3947. MBC. **150**



1033



1034



1035



ISLAS DE CARIA

- 1033 Rodas.** Estátera (c. 304-189 a.C.) A/ Cabeza de Helios. R/ Rosa, a izq. figura, en campo P-O, encima ΤΙΜΟΘΕΟΣ, poco visible. AR 5,95 g. 20,75 mm. COP-767; SBG-5048 var. Leves oxidaciones en rev. MBC+. **250**

CILICIA

- 1034 Farnabazo.** Tarso. Estátera (380-373 a.C.) A/ Cabeza masculina barbada y con casco a izq., delante ley. R/ Baal de Tarsos entronizado a izq. con cetro, detrás ley. AR 10,52 g. 22,46 mm. COP-No; SBG-5641. Fuertes oxidaciones limpiadas. EBC. **500**

- 1035 Mazaios.** Tarso. Estátera. A/ Baal sentado a izq. con cetro, delante timiaterio, bajo el trono rosa, detrás leyenda. R/ León avanzando a izq., encima ley. en arameo. AR 9,94 g. 21,75 mm. COP-No; SBG-No. Golpe en anv. y rayas en rev. BC+/MBC. **250**

**SIRIA**

- 1036 Seleucia del Tigris.** Tetradracma (s. I a.C.). A/ Cabeza de Tyche a der. R/ Haz de rayos sobre escabel, entre las patas BK, a der. M. AR 14,77 g. 30,11 mm. COP-398 var. símbolo; SBG-5983 var. fecha. Concreciones. MBC+. **200**

REYES SELÉUCIDAS

- 1037 Antíoco IV.** Antioquía. Tetradracma (146-145 a.C.). A/ Cabeza diademada a der. R/ Zeus entronizado a izq. con Niké y cetro. AR 16,69 g. 30,71 mm. COP-no. Anv. algo descentrado. EBC-/MBC+. **250**

*República Romana***AEMILIA**

- 1038 M. Aemilius Scaurus y Pub. Plautius Hypsaeus.** Denario. Roma (58 a.C.). A/ Aretas de rodillas, detrás camello; M SCAVR/(AED CVR), en campo S-C, exergo (REX ARETAS). R/ Júpiter en cuadriga a izq., bajo los caballos escorpión; P. HVPSAE/ AED CVR, exergo (C HVPSAE COS/PREIVE), detrás CAPTV. AR 3,71 g. 17,62 mm. CRAW-422.1b; FFC-122. Rev. descentrado. EBC-. **125**
- 1039 Paullus Aemilius Lepidus.** Denario. Roma (62 a.C.). A/ Cabeza de Concordia a der.; PAVLLVS LEPIDVS CONCORDIA. R/ L. Emilio Paulo junto a un trofeo, al otro lado Perseo de Macedonia cautivo con sus hijos; (TER) PAVLLVS. AR 3,88 g. 19,15 mm. CRAW-415.1; FFC-126. Rev. descentrado. EBC-/MBC+. **125**

ANTESTIA

- 1040 L. Antestius Gragulus.** Denario. Roma (136 a.C.). A/ Cabeza de Roma a der.; GRAG. R/ Júpiter en cuadriga a der., debajo L ANTES, exergo ROMA. AR 3,9 g. 19,48 mm. CRAW-238.1; FFC-151. MBC. **100**

AQUILIA

- 1041 Mn. Aquilius.** Denario serrato. Roma (71 a.C.). A/ Busto de Virtus a der.; VIRTVS- III VIR. R/ Manlio Aquilio ayudando a Sicilia; MN. AQUIL MN. F. MNN; debajo SICIL. AR 3,85 g. 19,35 mm. CRAW-401.1; FFC-168. Leve grafito en rev. y fina raya en anv. MBC+/EBC-. **200**

CAESIA

- 1042 L. Caesius.** Denario. Roma (112-111 a.C.). A/ Busto de Apolo de espaldas con haz de rayos, detrás monograma. R/ Los lares sentados a der., en medio perro, encima busto de Vulcano con tenazas; LA TRE/L CAESI. AR 3,88 g. 20,4 mm. CRAW-298.1; FFC-222. MBC+/MBC. **125**

**CALPURNIA**

- 1043** *L. Calpurnius Piso Frugi*. Denario. Roma (90-89 a. C.). A/ Cabeza de Apolo a der., delante A. R/ Jinete a der., encima K; L PISO FRVGI. AR 3,86 g. 19,38 mm. CRAW-340.1; FFC-306. MBC. **125**
- 1044** *C. Calpurnius Piso Frugi*. Denario. Roma (67 a. C.). A/ Cabeza de Apolo a der., detrás S? R/ Jinete a der., encima signo; C PISO L FRVGI. AR 3,79 g. 17,44 mm. CRAW-408.1; FFC-404. Anv. descentrado. MBC+. **125**

CORNELIA

- 1045** *Cn. Cornelius Lentulus Marcellinus*. Denario. Roma (88 a.C.). A/ Busto de Marte a der. R/ Victoria en biga, en exergo ley. CN. LENT(V). AR 3,98 g. 17,64 mm. CRAW-345.1; FFC-625. MBC+/MBC. **60**

DOMITIA

- 1046** *Cn. Domitius Ahenobarbus*. Denario. Roma (128 a.C.). A/ Cabeza de Roma a der., detrás espiga. R/ Victoria en biga a der., debajo soldado luchando contra un león, encima ROMA, en exergo (CN) DOM. AR 3,9 g. 18,09 mm. CRAW-261.1; FFC-680. MBC/MBC-. **75**

**FURIA**

- 1047** *L. Furius Cn. F Brocchus*. Denario. Roma (63 a.C.). A/ Cabeza de Ceres a der. entre grano y espiga; III-VIR/(BRO)CCHI. R/ Silla curul entre dos *fasces*; L FVRI CN F. AR 3,94 g. 19,8 mm. CRAW-414.1; FFC-735. Contramarca y vano en anv. EBC/EBC-. **75**
- 1048** Similar al anterior, variante estilo de anv. AR 3,9 g. 19,05 mm. CRAW-414.1; FFC-736. Dos rayitas en anv. MBC+. **100**

HOSTILIA

- 1049** *L. Hostilius Saserna*. Denario. Roma (48 a.C.). A/ Cabeza de Venus a der. R/ Victoria a der. con trofeo y caduceo; (L HOSTILIVS) SASERNA. AR 3,87 g. 17,69 mm. CRAW-448.1a; FFC-757. Descentrada. EBC-. **130**

JUNIA

- 1050** *D. Junius Silanus*. Roma. Denario (91 a.C.). A/ Cabeza de Roma a der. R/ Victoria en biga, encima VI, en exergo (D) SILANVS (L F /ROMA). AR 3,79 g. 18,51 mm. CRAW-337.3; FFC-791. MBC. **125**
- 1051** *Q. Caepio Brutus*. Denario. Roma (54 a.C.). A/ Cabeza de *Libertas* a der.; LIBERTAS. R/ L. Junio Bruto entre dos lictores precedido por un accenso, en exergo BRVTVS. AR 3,79 g. 20,04 mm. CRAW-433.1; FFC-794. Leve oxidación en anv., grafito y leve vano en rev. MBC+. **120**

**MANLIA**

- 1052** *L. Manlius Torquatus*. Denario. Acuñación oriental (82 a.C.). A/ Cabeza de Roma. R/ Sila en quadriga a der. coronado por Victoria; L. SVLLA IMP. AR 3,77 g. 18,41 mm. CRAW-367.5; FFC-841. Contramarca y rayitas en anv. MBC-. **60**

MARCIA

- 1053** *C. Marcus Philippus*. Denario. Roma (56 a.C.). A/ Cabeza de Anco Marcio a der., detrás lúto; ANCVS. R/ Estatua ecuestre sobre acueducto de 5 arcos con AQVA MARC; PHILIPPVS. AR 3,50 g. 18,84 mm. CRAW-425.1; FFC-895. Acuñación floja en parte del anv. y leve desplazamiento del rev. MBC+/EBC-. **125**

NAEVIA

- 1054** *C. Naevius Balbus*. Denario. Roma (79 a.C.). A/ Cabeza de Venus a der., detrás SC, delante T. R/ Victoria en triga a der., exergo C NAE BALB. AR 3,94 g. 18,61 mm. CRAW-382.1; FFC-939. Finísimas rayitas en anv. MBC+. **125**

**PLAETORIA**

- 1055** *M. Plaetorius Cestianus*. Denario. Roma (67 a.C.). A/ Cabeza de Vacuna a der., con cornucopia, arco y carcaj; CESTIANVS S C. R/ Águila sobre haz de rayos mirando a izq.; M PLAETORIVS (M F AED) CVR. AR 3,7 g. 18,02 mm. CRAW-409.1; FFC-970. Rev. algo descentrado. MBC+/EBC-. **125**
- 1056** Denario. Roma (67 a.C.). A/ Cabeza de Cibeles a der., delante globo; CESTIANVS. R/ Silla curul, a izq. serpiente; M PLAETORIVS AED CVR EX S C. AR 3,99 g. 19,59 mm. CRAW-409.2; FFC-978. Contramarca en anv. y acuñación algo defectuosa. MBC. **125**

ROSCIA

- 1057** *L. Roscius Fabatus*. Denario serrato. Italia central (64 a.C.). A/ Cabeza de Juno Sospita a der., detrás símbolo; (L) ROSCI. R/ Figura femenina alimentando serpiente, detrás símbolo, exergo (FA)BATI. AR 3,92 g. 17,45 mm. CRAW-412.1; FFC-1090. EBC-/MBC+. **150**

VIBIA

- 1058** *C. Vibius Varus*. Denario. Roma (42 a.C.). A/ Cabeza de Baco a der. R/ Altar engalanado, tirso y pantera; (C) VIBIVS /VARVS. CRAW-494.36; FFC-1227. AR 3,98 g. 19,86 mm. Vanos. MBC. **90**

Periodo de Julio César a Augusto

AUGUSTO



- 1059** Denario. *Lugdunum* (7-6 a. C.). A/ Cabeza laureada de Augusto a der. R/ Cayo y Lucio, en medio símpulo a der. y lútro a izq.; C L CAESARES AVGVSTI F COS DESIG PRINC IVVENT. AR 3,74 g. 20,45 mm. RIC-207; FFC-22. Oxidaciones limpiadas. MBC+/MBC. **150**
- 1060** As. Roma (7 a.C.) A/ Cabeza a der.; (CAES)AR AVGVST PONT MAX (TRIBVNIC POT). R/ S C, alrededor M MAECILIVS TVLLV IIII VIR A A A F F. AU 12,37 g. 27,35 mm. RIC-435. Raya en anv. Pátina verde. Campos repasados. MBC/MBC+. **90**
- 1061** AE. *Laodicea ad Lycum* (c. 10 a.C.). A/ Cabeza a der. R/ Zeus a izq. con bastón y águila, delante Z dentro de láurea, N y omega. AE 2,42 g. 15,96 mm. RPC-I.2896. Porosidades. MBC+. **90**

Imperio Romano



NERÓN

- 1062** Tetradracma. Antioquía. A/ Cabeza laureada a der., delante estrella; NERO (CLAVD DIVI CLAVD F CAE)SAR AV G ER. R/ Cabeza de Claudio laureada a der.; DIVOS CLAVD AV G (GERMANC PATER AV G). AR 14,36 g. 24,51 mm. RPC-I.4123. MBC-. **90**

VITELIO

- 1063** As. *Tarraco* (69 d.C.). A/ Cabeza laureada a izq.; A VITELLIVS IMP G(ERMAN). R/ *Libertas* a der. con púleo y vara; LIBERTAS RESTITVTA, S-C. AE 12,6 g. 28,17 mm. RIC-43; ACIP-4252. Superficies erosionadas. MBC. **200**

VESPASIANO



- 1064** Denario. Éfeso (69-70 d.C.). A/ Cabeza laureada a der.; (IMP CAES) VESPAS AV G. R/ Corona cívica rodeando AV G, debajo Φ horizontal. AR 3,39 g. 18,46 mm. RIC-1399. Descentrada. MBC+. **100**
- 1065** Sestercio. *Lugdunum* (71 d.C.). A/ Cabeza laureada a der.; IMP CAES VESPASIAN AV G P M TR P P P COS III. R/ Corona cívica rodeando S P Q R/ P P/OB CIVES/ SERVATOS. AE 25,36 g. 34,1 mm. RIC-1137. Pátina verde con pequeñas erosiones. MBC. **250**

Ex subasta Jesús Vico 128 (I-III-2012), lote 274.

**SIGLOS I-II D.C.**

- 1066** Tésera. Ostia (ss. I-II d.C.). A/ Galera con dos remeros; MTV. AE 1,2 g. 15,19x12,98 mm. Stannard, C., 2015, "Shipping Tesserae from Ostia and Minturnae?", *Numismatic Chronicle*, 175, p. 147 ss. MBC-. **50**

TRAJANO

- 1067** Didracma. Cesarea de Capadocia (112-114) A/ Busto laureado y drapeado a der. R/ Clava. AR 6,5 g. 20,46 mm. RPC-III.3001. Leves erosiones. MBC+. **100**

ANTONINO PÍO

- 1068** (Bajo Marco Aurelio) Denario. Roma. A/ Cabeza a der.; DIVVS ANTONINVS. R/ Pira; CONSECRATIO. AR 3,12 g. 18,39 mm. RIC-436. MBC+. **100**

MARCO AURELIO

- 1069** Denario. Roma (161-162). A/ Cabeza laureada a der.; IMP M AVREL ANTONINVS AVG. R/ *Providentia* a izq. con globo y cornucopia; PROV DEOR TR P XVI COS III. AR 3,4 g. 17,64 mm. RIC-51. EBC-. **75**



- 1070** Sestercio. Roma (161-162). A/ Cabeza a der.; IMP CAES M AVREL ANTONINVS AVG P M. R/ Marco Aurelio y Lucio Vero de pie dándose la mano; CONCORD AVGVSTOR TR P XVI; en el campo S-C. AE 22,39 g. 31,83 mm. RIC-823. Grieta. MBC. **240**

- 1071** Sestercio. Roma (164-165). A/ Cabeza laureada a der.; M AVREL ANTONINVS AVG ARMENIACVS P M. R/ *Felicitas*; FELICITAS TR POT XIX IMP II COS III. AE 29,02 g. 31,96 mm. RIC-901. Trazas de limpieza mecánica. Pátina oscura. MBC-/BC+. **150**



- 1072** Sestercio. Roma (172-173). A/ Cabeza laureada a der.; M ANTONINVS AVG TR P XXVII. R/ Júpiter sentado a izq. con cetro y Victoria; IMP VI COS III. AE 25,66 g. 32,67 mm. RIC-1064. Pátina verde. MBC/MBC-. **150**

HELIOGÁBALO

- 1073** Antoniniano. Roma (218-222). A/ Busto radiado y acorazado a der.; IMP CAES M AVR ANTONINVS AVG. R/ Victoria avanzando a der. con corona y palma; VICTOR ANTONINI AVG. VE 4,37 g. 23,61 mm. RIC-155c. EBC/EBC-. **100**

EMISIÓN CONMEMORATIVA DE LA FUNDACIÓN DE CONSTANTINOPOLIS



1074

- 1074** 1/3 silicua. Ceca oriental (c. 330) A/ Busto de Roma a der. R/ P. AE 0,85 g. 13,03 mm. Bendall-tipo 2. Fuertes erosiones. MBC-/MBC. **100**

Imperio Bizantino

MIGUEL II Y TEÓFILO



1075

- 1075** Follis. *Constantinopolis* (820-829). A/ Bustos frontales coronados, en medio cruz. R/ M, encima cruz, debajo Q,X/X/X-N/N/N. AE 7,93 g. 30,05 mm. SBG-1642. Pátina oscura. MBC+. **90**

Acuñaciones Hispano-Árabes

LOTE DE CONJUNTO

- 1076** Lote de 5 piezas: 2 felús de conquista, 1 felús emiral, 1 dírham taifa de Almería y 1 dírham taifa de Denia. BC+/MBC-. **120**



1077

1078

- 1077** Amuleto de plomo. S. XI-XII. A/ Ley. central con líneas y orlas. R/ Motivo decorativo de estrella de ocho puntas con espigas en los espacios y leyenda en orla. PB 1,9 g. 18,02 mm. MBC. **125**

- 1078** Amuleto de plomo. S. XI-XII. Tres círculos concéntricos de doble orla, enmarcan una leyenda central de 4 líneas y una leyenda en orla. PB 4,4 g. 28,22 mm. MBC-. **125**

NAZARÍES



1079

- 1079** Felús. Granada. 879 H. AE 3,23 g. 20,57 x 19,4 mm. V-2215; Hoh.-778. BC+/MBC-. **50**

Reinos de Castilla y León

LOTES DE CONJUNTO

- 1080** Lote de 38 vellones. Juan I (7) y Enrique II (31). De BC a BC+. **100**
Ex colección R. Cores.
- 1081** Lote de 41 vellones de Enrique III -2 cornados y 22 blancas-, Juan II -4 cornados y 10 blancas con marcas-, 2 monedas portuguesas y una falsa de época. De BC- a MBC-. **80**
Ex colección R. Cores.
- 1082** Lote de 45 piezas de Enrique IV: 44 vellones y 1/2 real de Sevilla. De BC- a BC+. **120**
Ex colección R. Cores.



ALFONSO VI

- 1083** Dinero. Punto en el primer cuadrante del anv. VE 1,13 g. 18,26 mm. BMM-3.1. MBC+. **35**
Ex colección R. Cores.

ALFONSO IX

- 1084** Dinero. Marca de ceca S-I en lazadas y cruz entre las patas delanteras. VE 0,41 g. 16,53 mm. BMM-216. Pequeñas roturas en los bordes. MBC-. **30**
Ex colección R. Cores.
- 1085** Dinero. Marca creciente. Cruz y venera sobre león. VE 0,71 g. 16,72 mm. BMM-217 var. MBC-. **25**
Ex colección R. Cores.
- 1086** Dinero. Marca punto. VE 1,58 g. 19,96 mm. BMM-222. Vanos. MBC-/MBC. Escasa. **25**
Ex colección R. Cores.
- 1087** Dinero. Marca C. VE 0,92 g. 17,28 mm. BMM-224. MBC-. **30**
Ex colección R. Cores.
- 1088** Dinero. Sin marcas. Cruz y venera sobre león. VE 0,96 g. 18,1 mm. BMM-224 var. MBC/MBC-. **25**
Ex colección R. Cores.



ALFONSO VIII

- 1089** Dinero. Marca estrella. VE 0,9 g. 17,57 mm. BMM-312. MBC-/MBC. **25**
Ex colección R. Cores.
- 1090** Dinero. ¿Burgos? Marca *-B. VE 0,95 g. 17,24 mm. BMM-313. MBC/MBC+. **40**
Ex colección R. Cores.
- 1091** Dinero. Marca creciente y estrella. VE 0,93 g. 18,45 mm. BMM-322. Vanos. MBC. **25**
Ex colección R. Cores.

ALFONSO X



- 1092** Dinero. ¿León? Marca de ceca L. VE 1,03 g. 19,33 mm. BMM-344. MBC+. **40**
Ex colección R. Cores.
- 1093** Dinero. ¿León? Marca de ceca L. VE 1,06 g. 19,79 mm. BMM-344. MBC+. **25**
Ex colección R. Cores.
- 1094** Dinero. Burgos. VE 1,09 g. 19,03 mm. BMM-346. Oxidación. MBC+. **25**
Ex colección R. Cores.
- 1095** Dinero. Burgos. Tres puntos al final de la ley. del rev. VE 0,97 g. 20,3 mm. BMM-346. MBC+. **35**
Ex colección R. Cores.
- 1096** Dinero. ¿Murcia? Marca de ceca M. VE 1,01 g. 19,06 mm. BMM-347. MBC+. **35**
Ex colección R. Cores.



- 1097** Dinero. Sevilla. Marca S entre puntos. VE 0,83 g. 19,44 mm. BMM-348.1. MBC. **25**
Ex colección R. Cores.
- 1098** Dinero. Marca venera. VE 0,56 g. 17,05 mm. BMM-361. MBC+. **25**
Ex colección R. Cores.
- 1099** Dinero. Marca venera y dos puntos. VE 0,7 g. 17,66 mm. BMM-361.4. Rotura al borde. MBC+. **30**
Ex colección R. Cores.
- 1100** Dinero. Marca flor de lis. VE 0,58 g. 18,13 mm. BMM-364. Pequeña rotura al borde. MBC+. **25**
Ex colección R. Cores.
- 1101** Dinero. Marca roseta y roseta. VE 0,75 g. 17,7 mm. BMM-365. EBC-. Escasa. **30**
Ex colección R. Cores.



- 1102** Dinero. Marca roseta y punto. VE 0,6 g. 17,51 mm. BMM-365.1. MBC-. **20**
Ex colección R. Cores.
- 1103** Dinero. Marca estrella y dos puntos. VE 0,58 g. 17,77 mm. BMM-365.2. MBC+. **30**
Ex colección R. Cores.
- 1104** Dinero. Marca espada. VE 0,6 g. 17 mm. BMM-367. MBC+. Escasa. **30**
Ex colección R. Cores.



- 1105** Dinero. Marca creciente. Vellón rico. 0,9 g. 16,89 mm. BMM-368. MBC+. **40**
Ex colección R. Cores.
- 1106** Dinero. Marca creciente. VE 0,64 g. 17,66 mm. BMM-368. Rotura al borde. Oxidación. EBC-. **20**
Ex colección R. Cores.
- 1107** Lote de 2 dineros, marca creciente y punto. BMM-368.1. MBC+/EBC-. **25**
Ex colección R. Cores.
- 1108** Dinero. Marca grupo de 3 puntos y punto. VE 0,57 g. 17,16 mm. BMM-369 var. MBC+. **25**
Ex colección R. Cores.
- 1109** 1/2 dinero. Sin marcas. VE 0,29 g. 11,93 mm. BMM-381. BC/MBC-. Escasa. **20**
Ex colección R. Cores.



- 1110** Dinero. Sin marca de ceca. VE 0,64 g. 17,62 mm. BMM-389. EBC-. **25**
Ex colección R. Cores.
- 1111** Dinero. Sin marca de ceca. A/ + ALF: REX CASTL(E), ley. levógira. VE 1,37 g. 17,34 mm. BMM-389.2. BC-/MBC-. Rara. **20**
Ex colección R. Cores.
- 1112** Dinero. Marca creciente invertido. VE 0,72 g. 16,86 mm. BMM-390. Pequeñas marcas. MBC. **20**
Ex colección R. Cores.
- 1113** Dinero seisén. Sin marca de ceca. VE 0,84 g. 17,83 mm. BMM-392. MBC. Escasa. **40**
Ex colección R. Cores.
- 1114** Dinero seisén. Burgos. VE 0,79 g. 19,16 mm. BMM-394. MBC+. Escasa en esta conservación. **25**
Ex colección R. Cores.



- 1115** Similar al anterior. VE 0,81 g. 18,51 mm. BMM-394. MBC+/MBC. **20**
Ex colección R. Cores.
- 1116** Dinero seisén. Coruña. VE 0,72 g. 18,68 mm. BMM-395. EBC-/MBC+. **35**
Ex colección R. Cores.
- 1117** Similar al anterior. VE 0,83 g. 18,21 mm. BMM-395. MBC+. **25**
Ex colección R. Cores.



- 1118** Similar al anterior. VE 0,56 g. 18,19 mm. BMM-395. MBC-. **20**
Ex colección R. Cores.
- 1119** Dinero seisén. Coruña. Venera moderna. VE 0,86 g. 17,78 mm. BMM-395.1. MBC+. Escasa. **40**
Ex colección R. Cores.
- 1120** Dinero seisén. Cuenca. VE 0,78 g. 17,67 mm. BMM-397. MBC+. **25**
Ex colección R. Cores.
- 1121** Dinero seisén. León. VE 0,77 g. 18,73 mm. BMM-398. MBC+. **25**
Ex colección R. Cores.
- 1122** Dinero seisén. León. Variante de L. VE 0,93 g. 18,78 mm. BMM-398. Oxidaciones. EBC-. **25**
Ex colección R. Cores.



- 1123** Dinero seisén. Murcia. Marca H. VE 0,76 g. 17,41 mm. BMM-399. Pequeñas roturas al borde. BC+/MBC-. **20**
Ex colección R. Cores.
- 1124** Dinero seisén. Sevilla. Tres puntos a cada lado de la cruz en anv. VE 0,62 g. 17,39 mm. BMM-400 MBC/MBC+. **25**
Ex colección R. Cores.
- 1125** Dinero seisén. Sevilla. VE 0,74 g. 17,72 mm. BMM-400. MBC. **20**
Ex colección R. Cores.
- 1126** Dinero seisén. Toledo. VE 0,76 g. 17,78 mm. BMM-401. Leves oxidaciones. MBC. **20**
Ex colección R. Cores.
- 1127** Óbolo. Sin marcas. VE 0,49 g. 15,22 mm. BMM-409. Pátina verde. MBC+. **20**
Ex colección R. Cores.
- 1128** Óbolo. Sin marcas. A/ CA-ST-LE-LE empezando a las 3 h. VE 0,45 g. 14,86 mm. BMM-409 var. MBC+. Rara. **30**
Ex colección R. Cores.



- 1129** Óbolo. Burgos. B tras la cola del león. VE 0,59 g. 15,04 mm. BMM-410. MBC+. **20**
Ex colección R. Cores.
- 1130** Óbolo. Burgos. A/ C-A-ST-EL-LE empezando bajo el castillo. VE 0,43 g. 14,67 mm. BMM-410 var. Pequeña grieta. EBC. Rara. **40**
Ex colección R. Cores.
- 1131** Óbolo. Burgos. Ley. del rev. LE-GI-OI-NS. VE 0,42 g. 13,82 mm. BMM-410 var. Roturas al borde. MBC. **20**
Ex colección R. Cores.



- 1132** Óbolo. Coruña. Venera antigua. VE 0,56 g. 15,34 mm. BMM-411. MBC+ **30**
Ex colección R. Cores.
- 1133** Similar al anterior. VE 0,59 g. 14,99 mm. BMM-411. MBC/MBC-. **20**
Ex colección R. Cores.
- 1134** Óbolo. Cuenca. Cuenco bajo castillo. VE 0,47 g. 14,41 mm. BMM-412. EBC. Escasa en esta conservación. **30**
Ex colección R. Cores.
- 1135** Óbolo. Cuenca. Cuenco bajo castillo. VE 0,53 g. 14,29 mm. BMM-412. MBC+. **20**
Ex colección R. Cores.
- 1136** Óbolo. Cuenca. Cuenco bajo castillo. La ley. del anv. comienza a las 9 h. VE 0,55 g. 14,28 mm. BMM-412 var. MBC+. **25**
Ex colección R. Cores.
- 1137** Óbolo. León. L en la puerta del castillo. VE 0,46 g. 13,36 mm. BMM-413. MBC. **20**
Ex colección R. Cores.
- 1138** Similar al anterior. VE 0,48 g. 14,23 mm. BMM-413. MBC-. **15**
Ex colección R. Cores.

SANCHO IV



- 1139** (Infante Sancho). Dinero. anónimo. A/ + MONETA LEGIONIS. Creciente alargado a los lados de la cruz. VE 0,79 g. 17,69 mm. BMM-329 (como Fernando III). MBC. **40**
Ex colección R. Cores.
- 1140** Similar al anterior. Punto sobre las cabezas de león. VE 0,76 g. 18,1 mm. BMM-329 (como Fernando III). MBC. **40**
Ex colección R. Cores.
- 1141** Cornado. Burgos. B y *. VE 0,8 g. 18,81 mm. BMM-427. MBC. **20**
Ex colección R. Cores.
- 1142** Cornado. Burgos. B y *. VE 0,81 g. 19,33 mm. BMM-427.2. EBC-. **35**
Ex colección R. Cores.
- 1143** Cornado. Coruña. * y venera. VE 0,76 g. 18,55 mm. BMM-428. MBC. **25**
Ex colección R. Cores.
- 1144** Similar al anterior. VE 0,76 g. 18,67 mm. BMM-428. EBC-. Escasa en esta conservación. **40**
Ex colección R. Cores.



1145



1146



1148



1149



1150



- 1145** Similar al anterior. VE 0,69 g. 18,55 mm. BMM-428. EBC-. **35**
Ex colección R. Cores.
- 1146** Cornado. Coruña. Venera y *. VE 0,84 g. 18,64 mm. BMM-428.1. Pequeña grieta. MBC+. Escasa. **45**
Ex colección R. Cores.
- 1147** Lote de 2 cornados de Cuenca. BMM-429. Uno con perforación y otro con rotura al borde. MBC+/EBC-. **30**
Ex colección R. Cores.
- 1148** Cornado. Cuenca. *- cuenco. VE 0,72 g. 18,92 mm. BMM-429.1. Pequeña rotura al borde. EBC-/EBC. **30**
Ex colección R. Cores.
- 1149** Similar al anterior. VE 0,82 g. 18,81 mm. BMM-429.1. EBC-/MBC+. **25**
Ex colección R. Cores.
- 1150** Cornado. León. L y *. Estrella en corona. VE 0,79 g. 19,64 mm. BMM-430.1. EBC/EBC-. **50**
Ex colección R. Cores.



1151



1152



1153



1154



1155



- 1151** Cornado. León. *-* y L invertida en puerta. VE 0,75 g. 18,8 mm. BMM-430.3. MBC+. **30**
Ex colección R. Cores.
- 1152** Cornado. León. *-* y L en puerta. VE 0,66 g. 18,8 mm. BMM-430.5. Oxidaciones. MBC+. **25**
Ex colección R. Cores.
- 1153** Similar al anterior. VE 0,82 g. 18,53 mm. BMM-430.5. EBC-. **35**
Ex colección R. Cores.
- 1154** Cornado. Murcia. H y *. VE 0,89 g. 18,89 mm. BMM-431.1. MBC+. **30**
Ex colección R. Cores.
- 1155** Similar al anterior. VE 0,63 g. 18,15 mm. BMM-431.1. Acuñación defectuosa. EBC. **25**
Ex colección R. Cores.



1156



1157



- 1156** Cornado. Sevilla. *-* y S. VE 0,75 g. 19,05 mm. BMM-432.1. MBC+/EBC-. Escasa en esta conservación. **40**
Ex colección R. Cores.
- 1157** Cornado. Toledo. *-* y T en puerta. VE 0,77 g. 17,97 mm. BMM-433. EBC-. **35**
Ex colección R. Cores.



- 1158** Similar al anterior. VE 0,75 g. 18,83 mm. BMM-433. MBC+. **30**
Ex colección R. Cores.
- 1159** Similar al anterior. VE 0,71 g. 18,37 mm. BMM-433. MBC. **20**
Ex colección R. Cores.
- 1160** Cornado. Con marcas *-* y punto bajo castillo. VE 0,58 g. 18,93 mm. BMM-435.1. Vanos. MBC+. **30**
Escasa.
Ex colección R. Cores.
- 1161** Meaja coronada. Marca *-*. VE 0,86 g. 16,38 mm. BMM-439. Leves oxidaciones. EBC-. **30**
Ex colección R. Cores.
- 1162** Meaja coronada. Burgos. B y *. VE 0,79 g. 17,32 mm. BMM-440. EBC-. Muy escasa en esta **40**
conservación.
Ex colección R. Cores.
- 1163** Similar al anterior. VE 0,8 g. 17,25 mm. BMM-440. MBC+. **25**
Ex colección R. Cores.



- 1164** Meaja coronada. Burgos. * y B. VE 0,84 g. 16,74 mm. BMM-440.1. MBC+. Escasa en esta **35**
conservación.
Ex colección R. Cores.
- 1165** Meaja coronada. Coruña. * y venera. VE 0,64 g. 16,54 mm. BMM-441. MBC-. **40**
Ex colección R. Cores.
- 1166** Meaja coronada. León. * y L. VE 0,81 g. 15,93 mm. BMM-443.1. Vanos. EBC-. **30**
Ex colección R. Cores.
- 1167** Similar a la anterior. VE 0,82 g. 15,94 mm. BMM-443.1. Vanos. MBC-. **25**
Ex colección R. Cores.
- 1168** Meaja coronada. Murcia. * y H. VE 0,64 g. 16,5 mm. BMM-444. MBC-. **20**
Ex colección R. Cores.
- 1169** Meaja coronada. Toledo. * y T. VE 0,7 g. 17,12 mm. BMM-446. MBC+. Escasa en esta conser- **40**
vación.
Ex colección R. Cores.
- 1170** Similar al anterior. VE 0,88 g. 16,76 mm. BMM-446. MBC. **30**
Ex colección R. Cores.

FERNANDO IV

- 1171** Dinero. Córdoba. VE 0,89 g. 18,66 mm. BMM-451. MBC+. **25**
Ex colección R. Cores.
- 1172** Dinero. Coruña. VE 0,84 g. 19,4 mm. BMM-452. EBC-. **30**
Ex colección R. Cores.
- 1173** Dinero. Cuenca. VE 0,75 g. 19,67 mm. BMM-453. MBC+. **20**
Ex colección R. Cores.
- 1174** Dinero. Cuenca. Cuenco sin base y creciente invertido en la puerta. VE 0,59 g. 19,39 mm. BMM-453.1. var. Cospel abierto. MBC. **20**
Ex colección R. Cores.
- 1175** Dinero. Marca tres puntos. VE 0,7 g. 19,34 mm. BMM-459. Vanos y leves oxidaciones. MBC-. **20**
Ex colección R. Cores.
- 1176** Meaja. Burgos. VE 0,16 g. 10,83 mm. BMM-no. MBC-/BC+. Escasa. **20**
Ex colección R. Cores.

**INFANTE JUAN**

- 1177** Meaja. Sin marca de ceca. I REX LEGIONIS. ET LEGIONIS. VE 0,68 g. 17,23 mm. BMM-465 (como Fernando IV). Rotura al borde y perforación. MBC. Muy escasa. **40**
Ex colección R. Cores.

ALFONSO XI

- 1178** Dinero. Sevilla. VE 0,72 g. 20,32 mm. BMM-469. BC+. Escasa. **40**
Ex colección R. Cores.
- 1179** Cornado. Burgos. B-*. VE 0,88 g. 18,9 mm. BMM-471. EBC-. Escasa en esta conservación. **30**
Ex colección R. Cores.
- 1180** Cornado. Cuenca. Cuenco -* y cuenco. VE 0,75 g. 19,06 mm. BMM-473.2. Pequeñas grietas. EBC-/MBC+. **30**
Ex colección R. Cores.
- 1181** Cornado. León. L-* y L. VE 0,7 g. 18,99 mm. BMM-475.1. EBC. **25**
Ex colección R. Cores.
- 1182** Cornado. Murcia. A/ ALFVS REX. *-* y M en puerta. VE 0,82 g. 18,73 mm. BMM-476. Pequeña rotura al borde. MBC+. **20**
Ex colección R. Cores.



1183



1184



1185



1186



- 1183** Cornado. Sevilla. LEGIOIS al final de la ley. del rev. Vellón rico 0,88 g. 19 mm. BMM-477. MBC+. **25**
Ex colección R. Cores.
- 1184** Cornado. Coruña. A/ ALFONSUS REX, venera antigua. VE 0,71 g. 17,71 mm. BMM-479. Vanos. EBC-. **25**
Ex colección R. Cores.
- 1185** Novén. León. Roel sobre torre der. y delante del león. VE 0,71 g. 18,62 mm. BMM-485.1. MBC+. **25**
Ex colección R. Cores.
- 1186** Novén. León. Roel sobre torre der. Vellón rico 0,76 g. 19,45 mm. BMM-485.1. EBC-. **35**
Ex colección R. Cores.



1187



1188

**PEDRO I**

- 1187** Real. Sevilla. AR 3,21 g. 27,56 mm. BMM-528. Oxidaciones limpiadas. MBC+. **120**
Ex colección R. Cores.
- 1188** Real. Coruña. AR 3,16 g. 26,5 mm. BMM-529. Falta fragmento. Oxidaciones. MBC/MBC-. **150**
Ex colección R. Cores.



1189



1190



1191



- 1189** 4 maravedís. Sevilla. VE 4,76 g. 30,77 mm. BMM-536. Cospel abierto. Acuñación floja en rev. MBC/MBC-. **25**
Ex colección R. Cores.

ENRIQUE II

- 1190** 1/2 real. Sevilla. AR 1,74 g. 19,66 mm. BMM-559.1. MBC. **150**
Ex colección R. Cores.
- 1191** Real de vellón. Sin marca de ceca. VE 2,86 g. 27,08 mm. BMM-570. MBC-/BC+. **20**
Ex colección R. Cores.



- 1192** Real de vellón. Sevilla. VE 3,44 g. 26,79 mm. BMM-604. Golpe en canto. BC+/MBC-. **20**
Ex colección R. Cores.
- 1193** 1/4 real de vellón. Sevilla. VE 0,82 g. 18,52 mm. BMM-616. BC+/BC. Escasa. **15**
Ex colección R. Cores.
- 1194** Cruzado. Sin marca de ceca. ENST en rev. VE 1,03 g. 20,18 mm. BMM-622. BC+. **20**
Ex colección R. Cores.
- 1195** Cruzado. Córdoba. CO a los lados del punto. VE 1,68 g. 20,39 mm. BMM-645. Vanos. MBC/MBC+. **35**
Ex colección R. Cores.
- 1196** Cruzado. Sevilla. S en rev. VE 1,35 g. 21,66 mm. BMM-649. Cospel abierto. BC/BC+. **15**
Ex colección R. Cores.
- 1197** Cornado. Cuenca. C- cuenco y C. VE 1,1 g. 19,6 mm. BMM-670. Cospel irregular. MBC. Muy escasa. **60**
Ex colección R. Cores.



- 1198** Novén. Zamora. CA en anv. C en rev. VE 0,73 g. 18,4 mm. BMM-676.13. MBC+. **20**
Ex colección R. Cores.
- 1199** Novén. Zamora. C en anv. y rev. Vellón rico 0,78 g. 18,3 mm. BMM-676.13. EBC-. **30**
Ex colección R. Cores.
- 1200** Novén. Córdoba. VE 0,7 g. 17,51 mm. BMM-677. MBC/MBC-. Escasa. **30**
Ex colección R. Cores.
- 1201** Cinquén. Burgos. BUR entre las patas del león y B bajo el castillo. VE 1,17 g. 21,81 mm. BMM-774 (como Enrique III). MBC/MBC-. **45**
Ex colección R. Cores.
- 1202** Cornado. Sevilla. A/ + ENRICUS (DEI GRAC)I. R/ + ENRICUS DEI G(RA)C. VE 0,78 g. 16,81 mm. III-593 var. (como Enrique III); MOMECA-58.6D. Oxidaciones. MBC+. Escasa. **30**
Ex colección R. Cores.
- 1203** Dinero. Toledo. VE 0,79 g. 18,32 mm. BMM-781 (como Enrique III). MBC/MBC+. **20**
Ex colección R. Cores.

**JUAN I**

- 1204** Blanca del Agnus Dei. Burgos. Roel bajo el cordero. VE 1,45 g. 23,43 mm. BMM-723 var. MBC+. Escasa en esta conservación. **30**
Ex colección R. Cores.
- 1205** Blanca del Agnus Dei. Toledo. T-TO. VE 1,43 g. 21,01 mm. BMM-731.1. MBC/MBC-. **20**
Ex colección R. Cores.
- 1206** Blanca del Agnus Dei. Toledo. Punto/TO. VE 1,59 g. 20,34 mm. BMM-731.2. MBC/MBC+. **30**
Ex colección R. Cores.



- 1207** 1/2 blanca del Agnus Dei. Sevilla. S delante del cordero. VE 0,73 g. 14,99 mm. BMM-735. Oxidaciones. MBC. **20**
Ex colección R. Cores.
- 1208** Similar al anterior. VE 0,73 g. 1,48 mm. BMM-735. Oxidaciones. MBC. **15**
Ex colección R. Cores.

ENRIQUE III

- 1209** Blanca. Coruña. + ENRICUS DEI GRACIA en anv. y rev. VE 1,69 g. 23,11 mm. BMM-766. Desdoblada. MBC-. **20**
Ex colección R. Cores.



- 1210** Blanca. Coruña. + ENRICUS REX al comienzo de la ley. del anv. y rev. VE 1,96 g. 22,72 mm. BMM-766.2. MBC/MBC-. **20**
Ex colección R. Cores.
- 1211** 1/2 blanca. Sin marca de ceca. VE 1,2 g. 20,2 mm. BMM-772. MBC-/BC+. Muy escasa. **60**
Ex colección R. Cores.
- 1212** Blanca. Toledo. Recortada para circular como 1/2 blanca. VE 0,68 g. 18,04 mm. BMM-no. MBC+. Muy escasa. **20**
Ex colección R. Cores.

JUAN II

- 1213** Blanca. Coruña. VE 2,25 g. 23,32 mm. BMM-813. MBC+. **20**
Ex colección R. Cores.



- 1214** Blanca. Sevilla. S tumbada. Ley. + IOHANES REX LEGIONIS en anv. y rev. VE 1,88 g. 25,38 mm. BMM-no. Pequeñas roturas en los bordes. MBC/MBC-. Rara. **50**
Ex colección R. Cores.
- 1215** Cornado. Toledo. VE 0,86 g. 18,95 mm. BMM-823. BC+/MBC. **30**
Ex colección R. Cores.

ENRIQUE IV

- 1216** Real. Burgos. AR 3,28 g. 28,23 mm. BMM-885.1. Oxidaciones. BC+. **100**
Ex colección R. Cores.



- 1217** Real. Burgos. AR 2,64 g. 25,64 mm. BMM-900. MBC-. **120**
Ex colección R. Cores.
- 1218** Real. Segovia. AR 3,32 g. 26,65 mm. BMM-905. BC+. **100**
Ex colección R. Cores.
- 1219** Maravedí. Burgos. A/ + ENRICUS : REX: CASTELLE: EL. R/ + ENRICUS : QUARTUS: DEI: GRA, granada bajo el león. VE 1,91 g. 26,87 mm. BMM-958.2. MBC/MBC-. **40**
Ex colección R. Cores.
- 1220** Maravedí. Burgos. VE 1,39 g. 23,64 mm. III-791; BMM-958.2 BC/BC+. **15**
- 1221** Maravedí. Sevilla. VE 2,09 g. 25,82 mm. BMM-974. Pequeñas grietas. MBC-. **40**
Ex colección R. Cores.



- 1222** Dinero. Sevilla. Ley. + ENRICUS DEI GRACIA REX C en anv. y rev. VE 1,19 g. 21,39 mm. III-589 y VQ-5800 (como Enrique III); BMM-990.1. Oxidaciones. Pequeña grieta. MBC-/MBC. Escasa. **30**
Ex colección R. Cores.
- 1223** Cuartillo. Marca A románica y granada en anv. VE 3 g. 27,82 mm. BMM-997.3. Fuertes oxidaciones. BC. Muy escasa. **30**
Ex colección R. Cores.



1224



1225



1226



1227



- 1224** Cuartillo. Burgos. VE 2,86 g. 26,97 mm. BMM- 1001.1. MBC-. **40**
Ex colección R. Cores.
- 1225** Cuartillo. Cuenca. Estrella en anv. VE 2 g. 26,39 mm. BMM- 1007.1. Pequeñas grietas. MBC-. **50**
Ex colección R. Cores.
- 1226** Cuartillo. Jaén. VE 3,06 g. 27,1 mm. BMM-1013. MBC. **50**
Ex colección R. Cores.
- 1227** Cuartillo. Segovia. VE 3,05 g. 26,71 mm. BMM-1022. MBC-/MBC. **40**
Ex colección R. Cores.



1228



1229



- 1228** Blanca. Burgos. VE 1,21 g. 21,96 mm. BMM-1067. MBC+. **30**
Ex colección R. Cores.
- 1229** Blanca. Toledo. VE 1,15 g. 22,65 mm. BMM-1072. MBC. **30**
Ex colección R. Cores.



1230



1232



1231



- 1230** Blanca de rombo. Cuenca. A/ ENRICUS CARTUS DEI GR. VE 1,22 g. 18,55 mm. BMM-1081.7. MBC. **30**
Ex colección R. Cores.
- 1231** 1/2 blanca. Cuenca o Córdoba Marca de ceca C. VE 0,77 g. 18,24 mm. BMM-1081.18. Roturas al borde. MBC/MBC-. **30**
Ex colección R. Cores.

ALFONSO DE ÁVILA

- 1232** Cuartillo. Ávila. Escudo de la banda en anv. VE 3,32 g. 26,92 mm. BMM-1107.1. RC. Rara. **90**
Ex colección R. Cores.

Reyes Católicos

1233



1234



1233 4 maravedís. Burgos. CU 8,69 g. 30,37 mm. AC-116. MBC-. **70**

1234 4 maravedís. Burgos. CU 9 g. 29,41 mm. AC-118. MBC. **80**



1235



1236



1235 4 maravedís. Cuenca. CU 7,82 g. 29,37 mm. AC-136 Fina grieta. MBC. **70**

1236 Real. Burgos. R/ Venera y cruz. AR 3,23 g. 27,57 mm. AC-301. MBC. **75**



1237



1238



1237 Real. Burgos. R/ Hoja de perejil y cruz. AR 3,1 g. 27,36 mm. AC-309. Golpe en rev. Ligeramente alabeada. MBC. **60**

1238 4 reales. AR 13,41 g. 33,32 mm. AC-564. MBC. **100**

Juana y Carlos

1239



1239 Escudo. Sevilla. D "cuadrada"-S. AU 3,3 g. 23,59 mm. AC-199. Raya en anv. Limpiada. MBC/MBC-. **500**

Felipe II

1240



1240 4 reales. 1597. Sevilla. B. AR 13,08 g. 31,77 mm. AC-592. Amplios vanos. Leves oxidaciones. MBC.

*Felipe III***LOTE DE CONJUNTO**

1241 Lote de 4 monedas de 2 maravedís. MBC-/MBC. **100**



- 1242** 8 maravedís. 1617. Segovia. Fecha en la izq. CU 5,81 g. 27,66 mm. AC-335. Ligeramente descentrada. MBC. **70**
- 1243** 8 maravedís. 1618. Segovia. CU 6,66 g. 27,72 mm. AC-338. MBC. **70**
- 1244** 4 reales. 1611. Sevilla. B. AR 13,66 g. 31,18 mm. AC-806. Amplios vanos. MBC-. **100**

Isabel y Alberto

- 1245** Patagón. S.F. Amberes. AR 28,05 g. 42,45 mm. Vanhoudt-619.AN. Acuñación floja. Plata agría. MBC-. **90**

*Felipe IV***LOTE DE CONJUNTO**

- 1246** Lote de 4 piezas de 4 maravedís. Calidad media MBC. **100**
- 1247** Lote de 2 piezas de 4 cornados. Navarra. MBC-. **75**



- 1248** 4 maravedís. 1661. Madrid. A. CU 1,07 g. 14,56 mm. AC-234. MBC. **50**



- 1249** 16 maravedís. 164. Granada. N. CU 3,4 g. 25,18 mm. AC-no; López de la Fuente-E-1097. MBC. **50**
1250 Tarí. 1622. Nápoles. AR 5,9 g. 24,59 mm. MIR 245/3. Vanos. MBC+. **90**

Felipe V



- 1251** 1/2 real. 1726. Segovia. F. AR 1,34 g. 15,82 mm. VI-290; AC-331. MBC. **35**
1252 4 reales. 1718. Sevilla. M. AR 10,63 g. 34,16 mm. VI-975; AC-1222. Amplio vano en rev. MBC-. **75**
1253 Escudo. 1741. Madrid. JF. AU 3,3 g. 17,73 mm. VI-1340; AC-1720. Estuvo colgada. MBC-. **200**



- 1254** 2 escudos. 1730. Madrid. AU 6,66 g. 22,7 mm. VI-1439; AC-1862. Estuvo colgada. Soldadura en canto. BC. **400**
1255 4 escudos. 1734. México. MF. AU 13,18 g. 30,99 mm. VI-1573; AC-2036. Estuvo colgada. Soldaduras en canto. BC+/MBC-. **900**

Luis I



- 1256** 4 escudos. 1724. Segovia. F. AU 22,3 g. 31,98 mm. Falsificación. SC. **900**

Fernando VI



- 1257** Real. 1753. Lima. J. AR 3,27 g. 20,88 mm. VI-121; AC-154. MBC-. Escasa. **100**
1258 Real. 1751. México. M. AR 3,16 g. 20,76 mm. VI-150; AC-190. MBC-. **75**

Carlos III



- 1259** Medalla. 1774. Colonización de Sierra Morena. Grabador de anv. Prieto y de rev. J.A. Gil. AE 75,72 g. 48 mm. Vives-46. SC. **125**
- 1260** 2 maravedís. 1775/4. Segovia. VE 15,6 mm. VI-31; AC-37. Encapsulada NGC-MS 62 BN. EBC-. **75**
Lote no sujeto a tasas de exportación
- 1261** 1/2 real. 1769. México. M. AR 1,58 g. 16,4 mm. VI-166; AC-188. MBC-. **30**



- 1262** 4 reales. 1766. Lima. JM. AR 12,61 g. 32,86 mm. VI-697; AC-825. Fuertes erosiones marinas. MBC-. Muy escasa. **150**
- 1263** 4 reales. 1777. Potosí. PR. AR 13,47 g. 33,02 mm. VI-802; AC-935. Porosidades. MBC-. **125**



- 1264** 8 reales. 1773. Madrid. PJ. AR 26,5 g. 39,67 mm. VI-910; AC-1063. Erosiones en anv. MBC-/MBC. **300**
Lote no sujeto a tasas de exportación
- 1265** 8 reales. 1783. México. FF. AR 27 g. 38,85 mm. VI-946; AC-1124. Acuñación floja en rev. MBC. **75**



- 1266** 1/2 escudo. 1773. Madrid. PJ. AU 1,76 g. 14,19 mm. VI-1054; AC- 1258. Pequeñas marcas. MBC. **110**
- 1267** 1/2 escudo. 1778. Madrid. PJ. AU 1,8 g. 14,43 mm. VI-1059; AC-1267. Pequeño vano en rev. MBC/MBC+. **110**
- 1268** 1/2 escudo. 1786. Madrid. DV. AU 1,72 g. 14,15 mm. VI-1065; AC-1280. MBC/MBC+. **115**



- 1269** 1/2 escudo. 1788. Sevilla. C. AU 1,72 g. 14,85 mm. VI-1093; AC-1318. MBC. **125**
- 1270** Escudo. 1788. Madrid. M. AU 3,3 g. 17,84 mm. VI-1131; AC-1373. Golpecito en grfila. MBC/MBC+. **190**
- 1271** 2 escudos. 1776. Madrid. PJ. AU 6,7 g. 22,26 mm. VI-1288; AC-1552. Golpecito en grfila. MBC-/MBC. **400**



- 1272** 2 escudos. 1788. Madrid. M. AU 6,63 g. 22,16 mm. VI-1297; AC-1578. Rayas en anv. MBC-. **400**
- 1273** 2 escudos. 1782. Nuevo Reino. JJ. AU 21,4 mm. VI-1354; AC-1704. Encapsulada NGC-VF 35. MBC-/MBC. **400**

Lote no sujeto a tasas de exportacin



- 1274** 4 escudos. 1781. Madrid. PJ. AU 13,37 g. 29,34 mm. VI-1465; AC-1785. MBC-/MBC. **850**
- 1275** 4 escudos. 1786. Madrid. DV. AU 13,49 g. 29,14 mm. VI-1470; AC-1791. MBC. **850**



- 1276** 4 escudos. 1787. Madrid. DV. AU 13,47 g. 29,76 mm. VI-1471; AC-1793. MBC+. **850**
- 1277** 4 escudos. 1788. Madrid. M. AU 13,41 g. 29,22 mm. VI-1472; AC-1795. Limpiada. EBC-. **800**

Carlos IV

LOTE DE CONJUNTO

- 1278** Lote de 4 piezas: medalla 1789 Soria; 8 mrs. 1805 Segovia; 1/2 real 1797 y 1799 Mxico. BC+/MBC. **80**



- 1279** 1/2 real. 1797. Mxico. FM. AR 1,65 g. 17,13 mm. VI-239; AC-280. MBC-. **30**
- 1280** 1/2 real. 1801. Mxico. FM. AR 1,7 g. 16,17 mm. VI-243; AC-286. EBC-. **60**
- 1281** Real. 1799. Madrid. MF. AR 2,88 g. 21,05 mm. VI-356; AC-418. BC+. **50**



1282



1283



1283

1282 Real. 1805. México. TH. AR 3,31 g. 21,21 mm. VI-382; AC-291. Rayas en anv. MBC-/MBC. **30**

1283 4 reales. 1800. Nueva Guatemala. M. AR 13,29 g. 33,51 mm. VI-615; AC-741. Golpecitos en anv. MBC-. Escasa. **150**



1284



1285



1284 4 reales. 1794. Madrid. MF. AR 13,36 g. 31,83 mm. VI-651; AC-780. Pequeñas marcas. MBC-. **125**

1285 4 reales. 1795. Potosí. PR. AR 13,42 g. 33,8 mm. VI-689; AC-829. Pequeñas marcas, MBC-. **70**



1286



1287



1286 8 reales. 1790. Lima. IJ. AR 26,79 g. 40,14 mm. VI-751; AC-904. MBC. **100**

1287 8 reales. 1793. Lima. IJ. AR 27,26 g. 40,95 mm. VI-755; AC-909. R.B.O. MBC+. **125**



1288



1289



1288 8 reales. 1795. Lima. IJ. AR 26,65 g. 40,1 mm. VI-757; AC-912. Pequeñas marcas. R.B.O. MBC+. **100**

1289 8 reales. 1789. México. FM. AR 26,89 g. 39,04 mm. VI-784; AC-950. Rayitas. R.B.O. MBC+. **100**



1290



1291



1290 8 reales. 1791. México. FM. AR 26,93 g. 38,47 mm. VI-787; AC-953. R.B.O. MBC/MBC+. **75**

1291 8 reales. 1793. México. FM. AR 26,78 g. 39,61 mm. VI-789; AC-955. Ligera plata agria. R.B.O. MBC+/EBC-. **75**



1292



1293



1292 8 reales. 1795. México. FM. AR 26,92 g. 39,23 mm. VI-791; AC-958. R.B.O. MBC+. **100**

1293 8 reales. 1796. México. FM. AR 26,98 g. 40,13 mm. VI-792; AC-959. Rayitas. B.O. EBC. **125**



1294



1295



1294 8 reales. 1801. México. FM. AR 26,9 g. 39,98 mm. VI-797; AC-970. Pequeñas marcas. MBC+. Escasa. **100**

1295 8 reales. 1804. México. TH. AR 26,91 g. 40,15 mm. VI-802; AC-978. Limpiada. Pequeñas marcas. MBC+/EBC. **70**



1296



1297



1296 8 reales. 1805. México. TH. AR 26,95 g. 39,63 mm. VI-803; AC-983. MBC+. **100**

1297 8 reales. 1807. México. TH. AR 26,99 g. 39,96 mm. VI-805; AC-986. Pequeñas marcas. B.O. EBC-/MBC+. **125**



1298



1299



1298 8 reales. 1795. Potosí. PP. AR 26,75 g. 41,01 mm. VI-815; AC-999. Pequeñas marcas. MBC. **100**

1299 8 reales. 1802. Potosí. PP. AR 26,82 g. 40,2 mm. VI-822; AC-1006. Leve plata agria. Pátina gris. MBC-. **70**



1300 8 reales. 1806. Potosí. PJ. AR 27,03 g. 39,01 mm. VI-826; AC-1012. Pequeñas marcas. Acuñación floja en rev. EBC-. **125**

1301 8 reales. 1807. Potosí. PJ. AR 26,95 g. 39,95 mm. VI-827; AC-1013. Rayitas en anv. R.B.O. EBC-/MBC+. **125**



1302 Escudo. 1797. Popayán. JF. AU 3,3 g. 19,42 mm. VI-964; AC-1155. Hoja en anv. BC+/MBC-. **220**

1303 4 escudos. 1791. Madrid. MF. AU 13,41 g. 28,93 mm. VI-1195; AC-1474. Fina rayita en anv. MBC-/MBC. **750**

1304 4 escudos. 1791. Madrid. MF. AU 13,53 g. 29,37 mm. VI-1197; AC-1474. MBC/EBC-. **850**



1305 4 escudos. 1792. Madrid. MF. AU 13,41 g. 28,8 mm. VI-1198; AC-1475. Estuvo engarzada. Rayas en anv. BC+/MBC-. **800**

1306 4 escudos. 1795. Madrid. MF. AU 13,5 g. 29,37 mm. VI-1198; AC-1478. Golpecitos en anv. y rayas en anv. y rev. MBC-/MBC. **850**



1307 4 escudos. 1796. Madrid. MF. AU 13,52 g. 28,82 mm. VI-1199; AC-1479. MBC. **850**

1308 4 escudos. 1803. Madrid. FA. AU 13,45 g. 29,38 mm. VI-1201; AC-1482. Estuvo colgada. MBC/MBC+. **850**



1310



1309



1310



- 1309** 4 escudos. 1803. México. FT. AU 13,09 g. 30,33 mm. VI-1218; AC-1500. Estuvo colgada. BC/BC+. Escasa. **850**
- 1310** 8 escudos. 1790. Popayán. SF. AU 26,98 g. 36,73 mm. VI-1369; AC-1659. Grafito en anv. y pequeñas marcas. MBC. **1500**

José I Bonaparte



1311



1312



- 1311** Real. 1812. Madrid. AI. AR 1,45 g. 14,56 mm. VI-6; AC-7. Pequeñas marcas. BC+. Escasa. **80**
- 1312** 2 reales. 1811. Madrid. AI. AR 2,81 g. 19,6 mm. VI-8; AC-9. Múltiples rayitas y pequeñas erosiones. BC/BC+. Escasa. **125**



1313



1313



1314



- 1313** 10 reales. 1812. Madrid. RN. Cuartel con dos mundos. AR 12,98 g. 32,04 mm. VI-24; AC-29. Amplia hoja en anv. BC+/MBC-. Escasa. **100**
- 1314** 20 reales. 1812. Madrid. AI. AR 26,5 g. 38,53 mm. VI-35; AC-43. Golpecito en gráfila. BC+/MBC-. **200**

Ocupación napoleónica de Cataluña



1315



1315



1316



- 1315** 1/2 quarto. S/F. Barcelona. CU 1,22 g. 16,82 mm. VI-1; AC-1. Pátina rugosa. MBC. **80**
- 1316** 2 quartos. 1808. CU 4,12 g. 24,17 mm. VI-9; AC-9. MBC. Escasa. **75**

Fernando VII

LOTES DE CONJUNTO

- 1317** Lote de 5 piezas de 2 maravedís: 1819 y 1820 Jubia y 1820, 1829 y 1833 Segovia. Encapsuladas NGC. MBC a EBC-. **75**
Lote no sujeto a tasas de exportación

- 1318** Lote de 3 piezas de 8 maravedís: 1816, 1820 y 1823 Jubia. Encapsuladas NGC. MBC/EBC-. **125**
Lote no sujeto a tasas de exportación



- 1319** 1/4 real. 1817. Caracas. CU 2,78 g. 24,06 mm. VI-7; AC-66. Erosiones. MBC. **100**
1320 3 cuartos. 1823. Barcelona. CU 6,83 g. 25,76 mm. VI-21; AC-15. MBC-/MBC. **50**



- 1321** 2/4 de real. 1816. CU 7,16 g. 27,88 mm. VI-78; AC-112. Hojita en rev. MBC/MBC-. **100**
1322 Maravedí. 1824. Jubia. CU 1,32 g. 15 mm. VI-104; AC-124. B.O. EBC-. **90**
1323 Maravedí. 1833. Pamplona. CU 1,14 g. 17,03 mm. VI-120; AC-42. MBC/MBC-. **80**



- 1324** 3 maravedís. 1830. Pamplona. CU 5,86 g. 26,05 mm. VI-161; AC-51. Hoja en anv. y rayas. MBC. **75**
1325 8 maravedís. 1833. Segovia. CU 11,5 g. 30,05 mm. VI-238; AC-239. Pátina irregular. R.B.O. MBC+. **70**



- 1326** 1/4 real. 1820. Lima. AR 12 mm. VI-266; AC-271. Encapsulada NGC-AU 53. **90**
1327 1/4 real. 1816. Nuevo Reino. AR 12 mm. VI-284; AC-295. Encapsulada NGC-XF 45. MBC. **125**
Lote no sujeto a tasas de exportación
1328 1/4 real. 1817. Santiago. AR 12 mm. VI-297; AC-310. Encapsulada NGC-XF 45. MBC. **100**
Lote no sujeto a tasas de exportación



- 1329** Real. 1813. Santiago. FJ. AR 19 mm. VI-565; AC-673. Encapsulada NGC-AU 55. MBC. **100**
Lote no sujeto a tasas de exportación
1330 2 reales. 1816. Zacatecas. A(G). Busto armado. AR 6,02 g. 27,32 mm. VI-813; AC- 1004. Erosiones. BC. Rara. **100**



1332



1331



1332

- 1331** 4 reales. 1812. Santiago. FJ. AR 31,5 mm. VI-924; AC-1120. Encapsulada NGC-VF 30. Fina hoja en anv. MBC-/MBC. Muy escasa. **200**

Lote no sujeto a tasas de exportación

- 1332** Duro. 1812. Gerona. Latón 25,45 g. 47,19 mm. Dasí, p. 31, subt. C. Emisión de necesidad. Múltiples rayas. BC+/MBC-. **100**



1333



1334



- 1333** Duro. 1808. Gerona. AR 26,24 g. 40,49 mm. VI- 1005; AC-1201. Pequeñas marcas. MBC. **150**

- 1334** 8 reales. 1814. Guadalajara. MR. AR 27,02 g. 38,36 mm. VI- 1009; AC-1206. Raya y pequeñas marcas. MBC. **150**



1335



1336



- 1335** 8 reales. 1821. Guadalajara. FS. AR 26,8 g. 40,84 mm. VI-1012; AC-1210. Acuñaación floja en rev. R.B.O. MBC+. **125**

- 1336** 8 reales. 1808. México. TH. AR 36,6 mm. VI-1082; AC-1306. Encapsulada NGC-AU 58. R.B.O. MBC/MBC+. **130**

Lote no sujeto a tasas de exportación



1337



1338



1337 8 reales. 1809. México. TH. AR 26,86 g. 39,29 mm. VI-1083; AC-1308. Pequeñas marcas. R.B.O. MBC+. **125**

1338 Similar al anterior. AR 27,01 g. 38,94 mm. VI-1083; AC-1308. Pequeñas marcas y leve vano en rev. B.O. EBC. **150**



1339



1340



1339 8 reales. 1814. México. JJ. AR 36 mm. VI-1094; AC-1326. Encapsulada NGC-AU 55. Pátina gris. MBC/MBC+. **85**

Ex colección Diego Ramos.

Lote no sujeto a tasas de exportación

1340 8 reales. 1817. México. JJ. AR 36,5 mm. VI-1097; AC-1332. Encapsulada NGC-AU 55. R.B.O. MBC/MBC+. **85**

Lote no sujeto a tasas de exportación



1341



1343



1342



1341 30 sous. 1821. Palma de Mallorca. AR 39,1 mm. VI-1110; AC-1293. Encapsulada NGC-AU 50. Golpecito en anv. R.B.O. MBC+. **125**

Lote no sujeto a tasas de exportación

1342 5 pesetas. 1823. Palma de Mallorca. Y LA CONST. AR 26,99 g. 38,9 mm. VI-1116; AC-1300. Vano en anv. MBC. **200**

1343 8 reales. 1813. Potosí. PJ. AR 36,8 g. 37,1 mm. VI-1133; AC-1375. Encapsulada NGC-AU 55. R.B.O. MBC/EBC-. **100**

Lote no sujeto a tasas de exportación



1344



1345



1344 8 reales. 1825. Potosí. JL. AR 38 mm. VI-1148; AC-1394. Encapsulada NGC-AU DETAILS. R.B.O. EBC-/EBC. **125**

Lote no sujeto a tasas de exportación

1345 8 reales. 1808. Sevilla. CN. AR 26,86 g. 40,6 mm. VI-1162; AC-1411. MBC-/MBC. **120**



1346



1347



1346

1346 5 pesetas. 1809. Tarragona. AR 26,25 g. 40,68 mm. VI-1179; AC-1429. Pequeñas marcas. MBC. **150**

1347 2 escudos. 1829. Madrid. GJ. AU 6,72 g. 21,98 mm. VI-1352; AC-1636. Dos golpecitos en canto. R.B.O. MBC+/MBC. **380**



1348



1350



1349



1348 2 escudos. 1809. Sevilla. CN. AU 6,76 g. 22,86 mm. VI-1382; AC-1667. R.B.O. Hojas en anv. MBC. **380**

1349 2 escudos. 1820. Sevilla. CJ. AU 6,73 g. 22,88 mm. VI-1389; AC-1676. MBC+/EBC-. **400**

1350 4 escudos. 1820. Madrid. GJ. AU 13,44 g. 27,85 mm. VI-1425; AC-1716. Pequeñas marcas. MBC/MBC+. **750**



1351



1352



1351 8 escudos. 1818. Popayán. FM. AU 26,9 g. 37,18 mm. VI-1522; AC-1823. Golpecitos en gráfila y anv. y rayas en rev. MBC. **1600**

1352 8 escudos. 1822. Potosí. PJ. AU 27,03 g. 35,4 mm. VI-1529; AC-1826. Leves vano y hojita en rev. R.B.O. MBC/MBC+. Escasa. **1750**

Isabel II



- 1353** Maravedí. 1842. Segovia. CU 1,3 g. 14,49 mm. VI-4; AC-35. R.B.O. EBC+. **45**
- 1354** 4 maravedís. 1847. Jubia. CU 5,31 g. 23,76 mm. VI-40; AC-73. Acuñación floja en anv. R.B.O. EBC+. **75**
- 1355** 8 maravedís. 1835. Segovia. CU 11,08 g. 29,22 mm. VI-86; AC-121. Pátina irregular. R.B.O. EBC. **70**



- 1356** 8 maravedís. 1836. Segovia. CU 12,08 g. 29,15 mm. VI-87; AC-122. Pequeñas marcas. MBC+. Muy escasa. **40**
- 1357** 1/2 décima de real. 1853. Segovia. CU 1,85 g. 15,8 mm. VI-104; AC-140. Rebaba en anv. R.B.O. EBC+. **85**
- 1358** Décima de real. 1851. Segovia. CU 3,88 g. 19,64 mm. VI-106; AC-143. EBC. **100**



- 1359** Décima de real. 1853. Segovia. CU 4,12 g. 19,42 mm. VI-108; AC-146. B.O. EBC+. **75**
- 1360** 5 céntimos de real. 1859. Segovia. CU 1,7 g. 17,09 mm. VI-125; AC-164. Pleno B.O. SC. **75**
- 1361** 5 céntimos de real. 1862. Segovia. CU 1,39 g. 17,15 mm. VI-128; AC-167. B.O. EBC+. **50**



- 1362** 10 reales. 1843. Madrid. CL. AR 13,46 g. 29,44 mm. VI-448; AC-523. Fuertes rayas en anv. Golpecitos en canto. MBC/MBC-. Muy escasa. **150**
- 1363** 20 reales. 1850. Madrid. CL. AR 26,2 g. 37,12 mm. VI-506; AC-591. Golpe en canto y rayitas en anv. MBC/MBC-. **125**
- 1364** 1 peseta. 1836. Barcelona. PS. AR 5,84 g. 25,09 mm. VI-540; AC-271. Golpecitos en canto. MBC-. Escasa. **125**



1365



1366



1367



1365

1365 8 reales. 1835. Lima. MM Resello Y II bajo corona para circular en Filipinas. AR 26,65 g. 39,6 mm. VI pág. 462; KM-138.2. MBC. **200**

1366 2 escudos. 1865. Madrid. AU 1,67 g. 15,4 mm. VI-560; AC-675. MBC+/MBC. **125**

1367 40 reales. 1863. Barcelona. AU 3,31 g. 17,99 mm. VI-562; AC-677. EBC-. **200**



1368



1369



1370



1368 40 reales. 1864. Madrid. AU 3,34 g. 18,09 mm. VI-568; AC-686. MBC. **200**

1369 4 escudos. 1865. Madrid. AU 3,32 g. 17,99 mm. VI-570; AC-688. MBC+. **200**

1370 4 escudos. 1867. Madrid. AU 3,35 g. 18,02 mm. VI-572; AC-691. Pequeñas marcas. MBC+. **200**



1371



1372



1373



1374



1375



1371 80 reales. 1839. Barcelona. PS. AU 6,69 g. 21,69 mm. VI-581; AC-704. Golpes en canto. MBC. **400**

1372 80 reales. 1835. Madrid. CR. AU 6,64 g. 21,47 mm. VI-593; AC-720. Concreciones. Leve doble acuñación en anv. MBC-/MBC. **400**

1373 80 reales. 1835. Sevilla. DR. AU 6,77 g. 21,06 mm. VI-608; AC-737. Hojas en anv. MBC/MBC+. Muy escasa. **400**

1374 100 reales. 1854. Barcelona. AU 8,37 g. 22 mm. VI-630; AC-762. MBC. **500**

1375 100 reales. 1859. Barcelona. AU 8,38 g. 22,12 mm. VI-635; AC-770. Punzón en anv. y golpe en canto. MBC+. **485**



1376



1377



1378



1376 Similar a la anterior. AU 8,37 g. 22,04 mm. VI-635; AC-770. Dos golpecitos en gráfila. MBC+. **500**

1377 Similar a la anterior. AU 8,31 g. 22,1 mm. VI-635; AC-770. MBC. **500**

1378 100 reales. 1859. Madrid. AU 8,39 g. 22,16 mm. VI-646; AC-786. Limpiada. EBC-/EBC. **500**



- 1379** 100 reales. 1860. Madrid. AU 8,37 g. 22,03 mm. VI-647; AC-787. Pequeñas marcas. MBC+/EBC-. **485**
- 1380** 100 reales. 1861. Madrid. AU 8,32 g. 22,17 mm. VI-648; AC-788. MBC+/EBC-. **485**
- 1381** 100 reales. 1862. Madrid. AU 8,41 g. 22,16 mm. VI-649; AC-789. MBC+. **500**
- 1382** 100 reales. 1864. Madrid. AU 8,32 g. 22,35 mm. VI-651; AC-792. Golpe en gráfila. MBC+. **475**
- 1383** 100 reales. 1854. Sevilla. AU 8,37 g. 22,03 mm. VI-654; AC-795. Rebaba en gráfila. Soldadura manipulada en canto. MBC. **485**



- 1384** 100 reales. 1862. Sevilla. AU 8,35 g. 22,26 mm. VI-662; AC-805. Parte del canto sin acuñar. Leves golpecitos en gráfila. MBC+. **485**
- 1385** 10 escudos. 1868*18-68. Madrid. AU 8,46 g. 22,25 mm. VI-668; AC-815. MBC+. **475**
- 1386** Similar a la anterior. AU 8,36 g. 22,23 mm. VI-668; AC-815. Leves golpecitos en gráfila del rev. R.B.O. EBC. **485**



- 1387** Peso. 1868. Manila. AU 1,67 g. 15,33 mm. VI-678; AC-833. Pequeñas marcas. MBC+. **150**
- 1388** 4 pesos. 1868. Manila. AU 6,73 g. 21,27 mm. VI-693; AC-865. Raya en rev. y pequeñas marcas. MBC. **400**

Gobierno Provisional

- 1389** Lote de 4 piezas: 10 reales Isabel II 1864 Madrid falsos de época en latón, 5 céntimos 1870 Barcelona (2) y 1 ficha publicitaria Carlos Bernáldez Sevilla. MBC-/EBC-. **40**

Alfonso XII



- 1390** 50 centavos de peso. 1885. Manila. AR 12,89 g. 29,69 mm. VII-80; AC-124. B.O. EBC+. **50**
- 1391** Similar al anterior. AR 12,88 g. 29,81 mm. VII-80; AC-124. Golpe en canto. EBC. **50**



- 1392** 25 pesetas. 1876*18-76. Madrid. DEM. AR 8,05 g. 24,07 mm. VII-103; AC-67. Golpecito en anv. B.O. EBC. **460**
- 1393** 25 pesetas. 1877*18-77. Madrid. DEM. AR 8,06 g. 23,98 mm. VII-104; AC-68. B.O. EBC. **460**
- 1394** Similar al anterior. AR 8,07 g. 24,12 mm. VII-104; AC-68. MBC+. **460**
- 1395** 25 pesetas. 1878*18-78. Madrid. DEM. AR 8,08 g. 24,39 mm. VII-105; AC-70. Pequeñas marcas. B.O. EBC. **460**
- 1396** 25 pesetas. 1880*18-80. Madrid. MSM. AR 8,08 g. 24,1 mm. VII-108; AC-79. R.B.O. EBC/EBC-. **460**



- 1397** Similar al anterior. AR 8,09 g. 24,07 mm. VII-108; AC-79. R.B.O. EBC/EBC-. **460**
- 1398** 25 pesetas. 1881*18-81. Madrid. MSM. AR 8,1 g. 24,23 mm. VII-109; AC-82. Pequeñas marcas. B.O. EBC+. **460**
- 1399** 25 pesetas. 1884*18-84. Madrid. MSM. AR 8,01 g. 24 mm. VII-113; AC-89. Rayitas. MBC-. **460**

Alfonso XIII



- 1400** Medalla. Sociedad española de salvamento de naufragios, a D. Manuel Bercera, por la Junta de Melilla 26-10-1912. AR 25 g 37 mm. EBC. **30**
- 1401** 50 céntimos. 1892*8-2. Madrid. PGM. CU 2,48 g. 18,3 mm. VII-141.6; AC-31. MBC-. **50**



- 1402** 5 pesetas. 1898*18-98. Madrid. SGV. AR 24,87 g. 37,56 mm. VII-190; AC-109. Pequeñas marcas. B.O. SC. **60**
- 1403** Peso. 1897. Manila. SGV. AR 25,19 g. 37,42 mm. VII-192; AC-122. Pequeñas marcas. MBC+. **70**



1404



1405



- 1404** 20 pesetas. 1890*18-90. Madrid. MPM. AU 6,45 g. 21,27 mm. VII-195; AC-114. R.B.O. EBC. **400**
1405 20 pesetas. 1899*18-99. Madrid. SMV. AU 6,45 g. 21,12 mm. VII-197; AC-116. Rayitas y golpecitos. MBC. **400**

II República

- 1406** Lote de 4 monedas de 10 céntimos 1870 con resellos políticos, FAI (2), CNT de ARNEDO y Obrero no votar FAI. Una con tres agujeros y leves oxidaciones. Los resellos MBC. **100**

Guerra Civil

- 1407** Lote de 5 piezas: 5 y 25 céntimos y 1 peseta de Menorca y 1 y 2 pesetas de Euzkadi. VII-250, 252, 253, 237 y 239. MBC/EBC. **100**

Francisco Franco

- 1408** Lote de 3 piezas: 5, 25 y 50 pesetas 1957, BA en lugar de estrella. VII-422; AC-154, 155 y 156. EBC. **100**



1409



- 1409** 20 pesetas. 1887*19-62. Madrid. PGV. AU 6,47 g. 21,22 mm. VII-412; AC-171. Golpe en canto. EBC+. **400**

Juan Carlos I



1410



1411



1412



- 1410** 5 pesetas. 1975*80. Madrid. España 82. Error. CuNi. 5,75 g. 23,15 mm. VII-456; AC-40. SC. **75**
1411 10000 pesetas. 1989. Madrid. AU 3,37 g. 18,97 mm. Prueba. **235**
1412 20000 pesetas. 1989. Madrid. AU 6,74 g. 23,08 mm. Prueba. **470**



1413



1414



1414

- 1413** 40000 pesetas. 1989. Madrid. AU 13,48 g. 30,03 mm. Prueba. **900**
1414 80000 pesetas. 1989. Madrid. AU 26,91 g. 38,07 mm. Prueba. **1750**

- 1415** 25 ecu. 1992. Madrid Capital europea de la Cultura. FNMT. AR 168,75 g. En su estuche original y con certificado de autenticidad. FDC. **110**
- 1416** Estuche FNMT Cultura y Naturaleza, 1994. Estuche de madera con cincuentín Goya (1, AR 168,75 g) y 8 reales (3: AR 54 g): garzas. Águila y toro. Total 4 piezas. *Proof.* **160**
- 1417** Estuche FNMT II Serie Iberoamericana. Animales autóctonos en peligro de extinción. 10 monedas conmemorativas y una medalla (AR 27 g). Con expositor de madera, en su estuche y con certificado. *Proof.* **250**
- 1418** 25 ecu. Cincuentín conmemorativo. FNMT. Cervantes-Don Quijote. 1994. (AR 168,75 g.). En su estuche original y con certificado de autenticidad. FDC. **110**
- 1419** 10000 pesetas. Cincuentín conmemorativo (AR 168,75 g). FNMT. Cultura y Naturaleza. 1995. En su estuche y con certificado original. *Proof.* **110**
- 1420** 25 ecu. 1995. La Marina Española. FNMT. AR 168,75 g. En su estuche original y con certificado de autenticidad. FDC. **110**
- 1421** Estuche FNMT. Cultura y Naturaleza, 1996. Estuche de madera con 4 piezas: 1 de 10000 pts. (cincuentín, AR 168,75 g), Goya; 1 de 5000 pts. (doble 8 reales, AR 54 g), Parque Güell y 2 de 2000 pts. (8 reales: AR 27 g), lobos y osos. En su estuche y con certificados. *Proof.* **160**
- 1422** 25 ecu. Cincuentín conmemorativo de la FNMT. Villa de Madrid. 1996. AR 168,75 g. En su estuche original y con certificado de autenticidad. FDC. **110**
- 1423** Estuche FNMT. Serie plata Casa de Borbón. 1997. Estuche con cuatro monedas: 1 de 10000 pts. (cincuentín: AR 168,75 g.), Retrato real, y 3 de 2000 pts. (8 reales: AR 27 g): Felipe V, Luis I y Fernando VI. Con certificado de autenticidad y en estuche original. *Proof.* **160**
- 1424** 25 euro. Cincuentín conmemorativo de la FNMT. Plus Ultra. 1997. AR 168,75 g. En su estuche original y con certificado de autenticidad. FDC. **110**
- 1425** 10000 pesetas. Cincuentín conmemorativo de la FNMT. Año Jubilar Compostelano. 1999. AR 168,75 g. En su estuche y con certificado original. *Proof.* **110**
- 1426** Estuche FNMT. Serie plata Gaudí. 2002. Cuatro monedas: 50 euros (1: AR 168,75 g.) y 10 euros (3: AR 27 g). Con certificado de autenticidad y en estuche original. *Proof.* **160**
- 1427** Lote de 2 estuches de 10 euros conmemorativos FNMT (AR 27 g): Centenario de Rafael Alberti, 2002 y 500 Aniversario del nacimiento de Miguel López de Legazpi, 2003. Con certificado. *Proof.* **45**
- 1428** 50 euros. Cincuentín conmemorativo de la FNMT. Estilos arquitectónicos. AR 168,75 g. En su estuche original y con certificado de autenticidad. *Proof.* **110**
- 1429** Lote de 4 estuches conmemorativos FNMT Salvador Dalí, 2004: 3 de 10 euros (AR 27 g) y 1 de 50 euros (AR 168,75 g). Con certificado. *Proof.* **220**
- 1430** 50 euros. Cincuentín conmemorativo de la FNMT. IV Centenario de la publicación de El Quijote. 2005. AR 168,75 g. En su estuche original y con certificado de autenticidad. *Proof.* **110**
- 1431** Estuche FNMT. IV Serie Iberoamericana. Arquitectura y monumentos. 2005. 10 monedas conmemorativas y una medalla (AR 27 g). En su estuche y con certificado. *Proof.* **250**
- 1432** Estuche FNMT. Serie plata. V Centenario Cristóbal Colón. 2006. Estuche con cuatro monedas: 1 de 50 euros (cincuentín: AR 168,75 g.), Desembarco en América y 3 de 10 euros (8 reales: AR 27 g): La Pinta, la Niña y la Santamaría. Con certificado de autenticidad y en estuche original. *Proof.* **160**
- 1433** 10 euros conmemorativos FNMT (AR 168,75 g). Copa mundial de la FIFA, Alemania, 2006. En su estuche original y con certificado. *Proof.* **25**
- 1434** 50 euros. Cincuentín conmemorativo de la FNMT. V Aniversario del euro. Rapto de Europa. 2007. AR 168,75 g. En su estuche original y con certificado de autenticidad. *Proof.* **110**
- 1435** 50 euros. Cincuentín conmemorativo de la FNMT. Pintores españoles. Velázquez. 2008. AR 168,75 g. En su estuche original y con certificado de autenticidad. *Proof.* **110**
- 1436** Estuche FNMT. Pintores españoles. Salvador Dalí. 2009. Cuatro monedas: 1 de 50 euros (cincuentín: AR 168,75 g.), El espectro del Sex-Appeal, y 3 de 10 euros (8 reales: AR 27 g): Busto de mujer retrospectivo, Comienzo automático de un retrato de Gala y Retrato de Pablo Picasso en el siglo XXI. Con certificado de autenticidad y en estuche original. *Proof.* **175**
- 1437** 50 euros. Cincuentín conmemorativo de la FNMT. Pintores españoles. El Greco, Murillo, Zurbarán y Ribera. 2018. AR 168,75 g. En su estuche original y con certificado de autenticidad. *Proof.* **110**

- 1438 50 euros. Cincuentín conmemorativo de la FNMT. X Aniversario del euro. 2012. AR 168,75 g. En su estuche original y con certificado de autenticidad. *Proof.* **110**
- 1439 50 euros. Cincuentín conmemorativo de la FNMT. 75 Aniversario de Su Majestad el Rey 2013. AR 168,75 g. En su estuche original y con certificado de autenticidad. *Proof.* **110**
- 1440 Estuche FNMT. Bicentenario del Museo del Prado. 2019. 3 piezas de 10 euros (AR 31,41 g): La Maja desnuda de Goya, El Príncipe Baltasar Carlos de Velázquez y La Anunciación de El Greco. Acabado coloreado. En su estuche original y con certificado de autenticidad. *Proof.* **120**

Felipe VI

- 1441 Estuche FNMT. 50 Aniversario de la llegada del hombre a la Luna. 1 moneda de 10 euros (AR 27 g) y 1/2 dólar (CuNi). En su estuche original y con certificado de autenticidad. *Proof.* **60**

Moneda Extranjera



MUNDO ISLÁMICO

- 1442 Felús. Emesa. AE 5,16 g. 21,25 mm. SICA-544; Goodwin-14. Pátina verde oscuro. MBC-. **60**

AUSTRIA

- 1443 Francisco I. Tálero. 1827. A. AR 27,85 g. 40,12 mm. KM-2163. Rayitas en anv. MBC. **85**

BÉLGICA

- 1444 50 ecu. 1987. AU 17,29 g. 29,04 mm. KM-167. SC. **1000**



BRASIL

- 1445 Juan VI. 960 reis. 1812. Sobre 8 reales. AR 26,76 g. 40,78 mm. KM-307. 1 o 3. MBC/MBC+. **60**

CHILE

- 1446 Peso. 1882. AR 25,1 g. 37,62 mm. KM-142.1. MBC+. **100**

CHINA



1447



1991



1448



1447 10 yuan. 1991. AR 31,26 g. 40,16 mm. KM-386.1. SC.

75

CUBA

1448 Souvenir. 1965. Cubanos en el exilio. AR 28,67 g. 39,06 mm. KM-XM6. Pequeño defecto de acuñación en gráfila. Prueba. **150**

REPÚBLICA DOMINICANA



1450



1449



1450

1449 Peso. 1897. AR 24,99 g. 37,36 mm. KM-16. MBC. **120**

1450 100 pesos. 1992. AR 155,53 g. 65 mm. KM-84. Golpecito en gráfila del rev. Prueba. **100**

FRANCIA



1451



1451 Medalla. Luis Alejandro de Borbón, conde de Toulouse. 24 de agosto de 1704. AE 185 g. 68 mm. EBC. **130**

179



1452 Enrique IV. 1/4 écu. 1605. AR 9,4 g. 31,5 mm. KM-1.2. Roturas al borde. MBC. **120**

ITALIA Y ESTADOS ITALIANOS

1453 Cerdeña. Carlos Félix. 5 liras. 1827. P. AR 24,7 g. 37,13 mm. KM-105.2. Pequeñas marcas. MBC. **100**

1454 Nápoles y Sicilia. Fernando II. 10 grana. 1842. AR 2,27 g. 18,45 mm. C-150c. Pátina. EBC-. **35**



1455 Toscana. Fernando III. *Francescone* (10 paoli). 1793. AR 27,11 g. 41,73 mm. C-37. Pequeñas marcas. MBC-/MBC. **100**

1456 Leopoldo II. *Quattro fiorini*. 1856. AR 25,1 g. 41,41 mm. C-75b. Golpecitos en canto. MBC/MBC+. **120**

GRAN BRETAÑA

1457 Victoria. Corona. 1887. AR 28,19 g. 39,5 mm. KM-765. Pequeñas marcas. MBC+. **90**



1458 Corona. 1889. AR 28,3 g. 39,02 mm. KM-765. EBC-. **90**



1459



1460



1459

GUATEMALA

1459 Doble resello sobre un sol de Perú, 1884, Lima. AR 24,88 g. 38,2 mm. KM-224. MBC. **100**

HUNGRÍA

1460 **Segismundo Báthory**. Ducado. 1592. Transilvania. Sibiu. A/ San Ladislao. R/ Virgen María. AU 3,4 g. 22,82 mm. Friedberg-295. Alabeada. Rayitas. MBC. **400**



1461



1462



MÉXICO

1461 8 reales. 1813. Morelos. AR 22,63 g. 36,44 mm. KM-234. Cospel abierto y erosiones. MBC+. **50**

1462 Peso. 1913. AR 27,06 g. 39,03 mm. KM-453. R.B.O. EBC-. **100**



1463



1463 1/2 escudo. 1843. México. MM. AU 1,7 g. 14,68 mm. KM-378.5. Leve vano en rev. MBC+. **110**



1464



1465



PAÍSES BAJOS.

1464 **Batemburg-Anholt**. Liard. Siglo XV. Imitando la blanca de Juan II de Castilla. CU 1,86 g. 23,43 mm. MBC. **25**

Ex colección R. Cores.

PORTUGAL

1465 10 escudos. 1933. AR 12,71 g. 30,59 mm. KM-582. Leves oxidaciones. MBC. **50**

RUSIA



1466



1466 Catalina II. Rublo. 1765. San Petersburgo. AR 24,61 g. 37,48 mm. C-67.2a. Dos rayas en anv. y pequeñas marcas. MBC. Escasa. **350**

SANTA HELENA Y ASCENSIÓN



1467



1467 25 libras. 1986. AR 155 g. 65 mm. KM-9. Raya en anv. Prueba.

100

ARQUEOLOGÍA

Nota

Las dimensiones de las fotografías no son reales ni proporcionadas. El tamaño real de las piezas es el que figura descrito en el texto.

Las condiciones de venta para esta sección son las habituales que figuran al comienzo del catálogo. Dada la fragilidad, dimensiones o peso de las piezas arqueológicas, el envío debería realizarse por una compañía especializada y asegurado. En nuestras oficinas les facilitaremos los datos de dichas compañías, así como el costo del envío para cada caso concreto.



Prehistoria

NEOLÍTICO

- 2001** Hacha pulimentada (5000-3000 a.C.). Basalto. Longitud 11,5 cm. **80**
Ex colección Cores.

Próximo Oriente

MESOPOTAMIA

- 2002** Tablilla con escritura cuneiforme (II milenio a.C.). Terracota. Longitud 8 cm. Fragmentada y restaurada. **700**
Ex colección privada (Reino Unido; antes de 1988).
- 2003** Clavo de fundación con escritura cuneiforme (III milenio a.C.). Terracota. Longitud 10,7 cm. Adjunta certificado de termoluminiscencia QED Laboratoire. **800**

LURISTÁN



- 2004** Fuente (ss. IX-VI a.C.). Bronce. Diámetro 37,3 cm. Presenta una grieta y pequeña falta. **180**
Ex colección familia Abelita (1990s).
- 2005** Umbo de escudo con centro sonoro (ss. IX-VI a.C.). Bronce. Diámetro 15 cm. Incluye peana. **600**
Ex colección privada (Alemania; 1990s).
- 2006** Puñal con empuñadura con reborde (ss. IX-VI a.C.). Bronce. Longitud 44,7 cm. Adjunta declaración de importación del Ministerio de Cultura de España (no sujeto a tasas de exportación). **620**
Ex colección A.D. (Reino Unido; 1990s).



2007



2008



2009

2007 Remate con figura de “Señor de los animales” (ss. IX-VI a.C.). Bronce. Altura 39,5 cm. Incluye peana. Adjunta declaración de importación del Ministerio de Cultura de España (no sujeto a tasas de exportación). **1000**

Ex colección A.D. (Reino Unido; 1990s).

2008 Alfiler para vestimenta rematado en cabeza esférica con remate troncocónico invertido (ss. IX-VI a.C.). Bronce. Longitud 21 cm. **100**

Ex colección privada (Reino Unido; 1970-1999).

IMPERIO PERSA

2009 Aqueménidas. Pulsera con terminaciones en forma de cabezas zoomorfas (550-330 a.C.). Plata. Diámetro 6,3 cm. **330**



2010



2011

Medio Oriente

VALLE DEL INDO

2010 Vasija pintada con decoración geométrica y de cápridos (III-II milenio a.C.). Cerámica. Altura 16 cm. **400**

2011 Vasija pintada con decoración geométrica y figura de antílope (III-II milenio a.C.). Cerámica. Altura 11,5 cm. Fragmentada y restaurada. **200**

Ex colección privada (Reino Unido; 1970-1999).

Egipto

2012

**REINO NUEVO-III PERÍODO INTERMEDIO**

2012 Fragmento de relieve con figura de Horus o Ra-Horajty, con ureo y disco solar sobre la cabeza (1550-664 a.C.). Piedra caliza. Longitud 37,5 cm. Altura 35 cm. Incluye peana. Adjunta declaración de importación del Ministerio de Cultura de España (no sujeto a tasas de exportación). Adjunta certificado de autenticidad de Galerie Günter Puhze (2015). **6500**

Ex colección privada (Suiza; 1950s). Ex colección Horst Wagner (Berlín, Alemania; antes de 1993). Ex Galerie Günter Puhze.



BAJA ÉPOCA



- 2013** Ushebti con epígrafe, barba postiza, bolsa en la parte posterior izquierda y pilar dorsal (664-332 a.C.). Fayenza. Altura 17,7 cm. **700**
- 2014** Ushebti con epígrafe en su parte anterior y posterior, y barba postiza (664-332 a.C.). Fayenza. Altura 11,2 cm. **300**
- 2015** Ojo de Horus (664-332 a.C.). Fayenza. Longitud 3,5 cm. **130**
- Compra privada Jesús Vico (7-VII-2014).*



- 2016** Fragmento de sarcófago con decoración de flores de loto (664-332 a.C.). Madera estucada y policromada. Longitud 27,7 cm. Enmarcado (38 x 48 cm.). Adjunta declaración de importación del Ministerio de Cultura de España (no sujeto a tasas de exportación). **650**
- 2017** **Baja Época-P. Ptolemaico.** Figura de Ptah-Sokar- Osiris (664-31 a.C.). Madera con restos de policromía. Altura 33,3 cm. Presenta grietas y falta de corona. Adjunta declaración de importación del Ministerio de Cultura de España (no sujeto a tasas de exportación). **800**

Ex colección privada (Renania, Alemania; antes de 2002).



Grecia Antigua

- 2018 Canosa.** Busto femenino (siglo IV a.C.). Terracota con restos de policromía. Altura 23 cm. Incluye soporte. Adjunta certificado de termoluminiscencia QED Laboratoire. **950**
- 2019 Egnatia.** Oinochoe con decoración pintada de volutas y hojas de parra (siglo IV a.C.). Cerámica. Altura 25,5 cm. Adjunta certificado de termoluminiscencia QED Laboratoire. **550**
Ex colección privada (París, Francia; 1990s).
- 2020 Apulia.** Timaterio (siglo IV a.C.). Cerámica de figuras rojas. Altura 21,4 cm. Fragmentado y restaurado. Adjunta certificado de termoluminiscencia QED Laboratoire. **1200**
Ex colección Hugo Lievens (Bruselas; 1982).

Hispania Antigua**CULTURA IBÉRICA**

- 2021** Lote de 2 exvotos antropomorfos (ss. VI-II a.C.). Bronce. Altura 4 y 6,3 cm. Presencia de cloruros. **300**
Ex colección Cores.

CULTURA CELTÍBERA

- 2022** Tésera de hospitalidad con leyenda ibérica ilegible (ss. III-I a.C.). Bronce. Longitud 5,7 cm. **2500**
Ex colección Cores.

Etruscos

- 2023** Antefija con cabeza de Gorgona (ss. VI-V a.C.). Terracota. Altura 19,2 cm. Adjunta certificado de termoluminiscencia QED Laboratoire. **850**

Roma



2024



2025



2026

- 2024** Lucerna con decoración de Victoria a izq. con una corona, dentro inscripción OB/CIVES/SER(VATOS) (siglo I d.C.). Terracota. Longitud 10,4 cm. Presenta grietas. **300**
- 2025** Lucerna con decoración de cabra y firma de alfarero en su base LMVNSVC (finales siglo I-principios siglo II d.C.). Terracota. Longitud 12,5 cm. **300**
- 2026** Norte de África. Lucerna con decoración geométrica (siglo IV d.C.). Terracota. Longitud 11,8 cm **130**
- 2027** Norte de África. Lucerna con decoración de crismón invertido (ss. V-VI d.C.). Terracota. Longitud 3,4 cm. **180**
- 2028** Egipto. Lucerna tipo rana con marca de alfarero (ss. II-IV d.C.). Terracota. Longitud 8,4 cm. **100**



2027



2028



2029



2030

- 2029** Plato con decoración aplicada (ss. II-III d.C.). Terra sigillata. Diámetro 18,5 cm. Fragmentado y restaurado. Adjunta certificado de termoluminiscencia QED Laboratoire. **1600**
Ex colección Alison Barker (Reino Unido; 1970s-1990s).
- 2030** Plato con decoración de estrella de cuatro puntas y círculos concéntricos (ss. I-IV d.C.). Terra sigillata. Diámetro 25 cm. Presenta un protector textil moderno y restos de adhesivo en su base. **300**
Ex colección Alison Barker (Reino Unido; 1970s-1990s).



- 2031** Ungüentario con cuerpo globular achatado, cuello ancho y boca muy exvasada (ss. I-II d.C.). Vidrio con irisaciones. Altura 12 cm. **350**
Ex colección Tauler.
- 2032** Ungüentario de cuerpo troncocónico y estrangulamiento en el comienzo del cuello (ss. I-IV d.C.). Vidrio con irisaciones. Altura 12,3 cm. **150**
- 2033** Ungüentario doble con decoración aplicada de hilos de vidrio (ss. I-IV d.C.). Vidrio con irisaciones. Altura 8,5 cm. Presenta grietas. **220**



- 2034** Vaso de boca exvasada, con decoración en forma de líneas espirales paralelas en su cuerpo y decoración aplicada de un fino hilo de vidrio en su cuello (ss. I-IV d.C.). Vidrio con irisaciones. Altura 9,5 cm. **280**
- 2035** Cuenco con pie anular, perfiles sinuosos y boca exvasada (ss. I-II d.C.). Vidrio con irisaciones. Diámetro 12,8 cm. Altura 5,5 cm. **300**



- 2036** Collar de cuentas esféricas (ss. II-III d.C.). Cristal de roca. Longitud 65 cm. Ensamblaje moderno. **120**
Ex colección Cores
- 2037** Torques de sección cuadrangular con torsión (ss. IV-V d.C.). Bronce. Diámetro 20,6 cm. **300**

2038



2038 Conjunto de urnas cinerarias formado por parte exterior en plomo, y la parte interior en vidrio (siglo I d.C.). Plomo y vidrio con irisaciones. Altura 27 cm. La urna de plomo presenta falta en su parte inferior, y la tapa de la urna de vidrio está fragmentada y restaurada.

6000

Colección A. Presa.

Visigodos

2039



2040

2039 Remate de estela discoidal con decoración vegetal en una cara, y cruz en la otra (ss. V-VIII). Arenisca. Altura 42 cm. Longitud 35 cm. **650**

Ex colección Cores.

2040 Fíbula de arco con cabeza radial calada, cuerpo triangular alargado con seis apéndices, y decoración de círculos concéntricos incisos (ss. VI-VII). Bronce. Longitud 9,8 cm. Pérdida de pátina y levemente repintado. **200**

China

2041



2042

DINASTÍA TANG

2041 Caballo con jinete (618-900). Cerámica. Altura 34 cm. Longitud 24 cm. Adjunta declaración de importación del Ministerio de Cultura de España (no sujeto a tasas de exportación). **800**

DINASTÍA MING

2042 Lote de 3 piezas pertenecientes a un conjunto funerario, entre ellas dos teteras (1368-1644). Terracota vidriada. Altura de 7,8 a 10,5 cm. Las tres tapas son desmontables. **100**

Prehispánico**CULTURA MEZCALA**

- 2043** Figura antropomorfa estante (300-600). Piedra. Altura 16,2 cm. Incluye peana. Adjunta declaración de importación del Ministerio de Cultura de España (no sujeto a tasas de exportación). **700**
Ex colección privada (Alemania; 1962-63).

CULTURA COLIMA

- 2044** Figura masculina estante con tocado, pendientes y collar (250 a.C.-400 d.C.). Cerámica. Altura 19,5 cm. Incluye peana. Adjunta declaración de importación del Ministerio de Cultura de España (no sujeto a tasas de exportación). **650**
Ex colección privada (Alemania; 1962-63).
- 2045** Figura femenina estante (250 a.C.-400 d.C.). Cerámica. Altura 8,4 cm. Incluye peana. Adjunta certificado de termoluminiscencia Labor für Fälschungserkennung (1983). **250**
Publicada: Seifert, Gerda (2001). Frauen des Alten Amerika in Kult und Alltag, pág. 184. Stuttgart. Ex colección privada (sur de Alemania; antes 1982).

CULTURA MOCHE

- 2046** Huaco antropomorfo representando personaje con túnica en damero y con asa estribo (200-800). Cerámica. Altura 20 cm. Adjunta certificado de termoluminiscencia QED Laboratoire. **600**
- 2047** Huaco antropomorfo con personaje sentado (200-800). Cerámica. Altura 28,5 cm. Fragmentado y restaurado. Adjunta certificado de termoluminiscencia QED Laboratoire. **900**

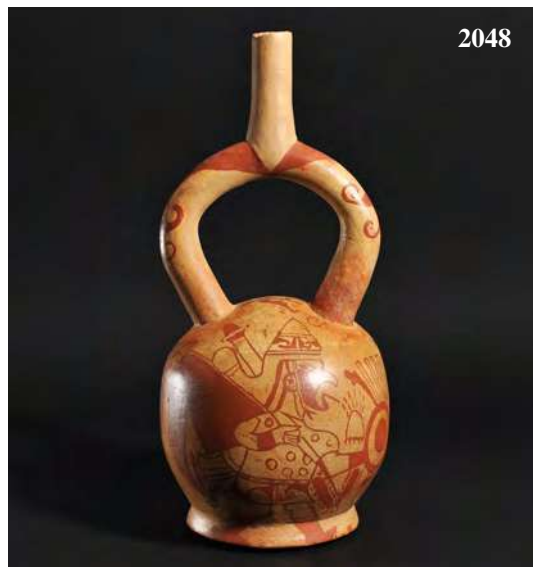

- 2048** Huaco pictórico con representación de guerreros y asa estribo (200-800). Cerámica. Altura 30,4 cm. Fragmentado y restaurado. Adjunta certificado de termoluminiscencia QED Laboratoire. **900**
- 2049** Huaco en forma de rana (400-800). Cerámica. Altura 22 cm. Longitud 21 cm. Fragmentado y restaurado. Adjunta certificado de termoluminiscencia QED Laboratoire. **450**



CULTURA HUARI

- 2050** Vaso antropomorfo (700-1000). Cerámica. Altura 25,5 cm. Adjunta certificado de termoluminiscencia QED Laboratoire. **600**

CULTURA NAZCA

- 2051** Período Monumental. Botella de doble pico con asa puente, decorada con representación del Ser Antropomorfo transmutado en Criatura Serpentina (100 a.C.-500 d.C.). Cerámica. Altura 19,5 cm. Fragmentada, restaurada y con repintes. **600**

Numismatica Ars Classica
NAC AG
in association with

JESÚS VICO

presents

The Traveller's Collection
The Hispano - Portuguese World



Coming soon / Próximamente
Zurich 2025



JESÚS VICO